WIR IM FRANKENWALD

Interkommunales Amtsblatt der Städte und Gemeinden: Naila, Schwarzenbach a.Wald, Bad Steben, Geroldsgrün, Berg, Lichtenberg, Issigau

Nr. 3 | 19. Januar 2024
Ausgabe Issigau

Naila

Schwarzenbach a.Wald

Bad Steben

Geroldsgrün

Berg

Lichtenberg

Issigau

Titelfoto: Kickboxerin Hannah Langheinrich gewinnt die Wahl zur Sportlerin 2023 in Hochfranken

Rocco rockt das Saunaland: Lange Sauna- und Cocktail-Nacht am 19. Januar in der Therme Bad Steben

ANZEIGE

Das Möbelhaus Dietz in Nordhalben unterstützt die Aktion: Kauft lokal!
Familie Dietz ist gerne für Sie da und berät Sie freundlich und kompetent!
Eine Aktion KAUFT LOKAL! lokaler Unternehmen

Schausonntag am 21.1.
von 13.00 – 17.00 Uhr

Siehe auch Anzeige im Innenteil

MÖBEL-DIETZ
QUALITÄTSMÖBEL AUS NORDHALBEN
☎ 0 92 67/3 41
Arno Dietz e.K. · Inh. Lothar Dietz
Klöppelschule 8 · 96365 Nordhalben
Montag – Freitag 8.30 – 12 Uhr · 12.30 – 18 Uhr
Mittwoch und Samstag bis 14.00 Uhr
www.dietz-moebel.de

AUS DEM INHALT

Aus dem Rathaus

Naila	Seite 14 – 18
Schwarzenbach a.Wald	Seite 19 – 23
Bad Steben	Seite 26 – 31
Geroldsgrün	Seite 32 – 35
Berg	Seite 36 – 39
Lichtenberg/ Issigau	Seite 40 – 43

Rocco rockt das Saunaland der Therme Bad Steben

Seite 9

Die Hütte: Aufführung am 25. Februar in Naila

Seite 9

Buchungsstart für die Trekking-Camps 2024

Seite 13

Erneuerung der Kliniken Münchberg und Naila

Seite 45

Leserfotos der Woche

Winterimpressionen

Eine Mischung aus mystisch-grau bis sonnig-weiß: So könnte man das derzeitige Wetter beschreiben. Fast wie gemalt wirkt das Foto des Raureifs im Spiegelwald, das Gerlinde Spindler aus Naila an die Redaktion gemailt hat. Horst Oelschlegel aus Dürrenwaid hat den entstehenden Frankenwald in der Zeitelwaidt vor wolkenlosem, blauen Himmel fotografiert.

Haben Sie ein Foto, das Sie gerne hier zeigen möchten? Eine E-Mail an redfrankenwald@kurier.de genügt, und Ihr Bild wird vielleicht im Interkommunalen Amtsblatt abgedruckt. Das Thema wählen Sie. Bitte fügen Sie Ihren Namen, Ihren Wohnort und eine kleine Bildbeschreibung hinzu.

das KAMIN HAUS
Bramburger GmbH & Co. KG
größte Ausstellung der Region
Wir beraten Sie gerne!
* Finnische Speckstein öfen
* Kaminöfen
* Kamine
* Kachelöfen
* Pelletöfen

Ofen- und Kaminbau alles aus einer Hand
Zum Tännig 4 (Gewerbegebiet Goldbach)
07356 Bad Lobenstein • Tel.: 036651 33148

Erfolgreich werben im
Wir im Frankenwald

Liebe Leserinnen und Leser,
Sie haben WIR nicht erhalten?
Gerne kümmern wir uns.
Kontaktieren Sie uns unter
Tel. 09281 – 1802042
Unser Kundenservice ist erreichbar:
Montag – Freitag von 07.00 bis 17.00 Uhr und
Samstag von 07.00 bis 12.00 Uhr
WIR IM FRANKENWALD

WIR IM FRANKENWALD
Interkommunales Amtsblatt der Städte und Gemeinden:
Naila, Schwarzenbach a.Wald, Geroldsgrün,
Bad Steben, Lichtenberg, Issigau, Berg
Das WIR wöchentlich online lesen?
... jeden Donnerstag auf unserer Homepage:
www.wirimfrankenwald.de
... oder auf jeder Homepage der beteiligten Gemeinden
gemeinsam • aktuell • alles aus der Region

WIR IM FRANKENWALD
Interkommunales Amtsblatt der Städte und Gemeinden:
Naila, Schwarzenbach a.Wald, Geroldsgrün,
Bad Steben, Lichtenberg, Issigau, Berg
Ihre Kontaktdaten für Anzeigen und Prospektwerbung
anzeigen@wirimfrankenwald.de
Wir freuen uns auf Ihre E-Mail!

Nächster Kampf der Kickboxerin ist der offene Bayernpokal am 16. März in der Bärenhalle Bindlach:

Hannah Langheinrich ist Sportlerin des Jahres 2023

Lichtenberg – Hannah Langheinrich, Kickboxerin des TSV Lichtenberg gewinnt die Wahl zur „Sportlerin des Jahres 2023 in Hochfranken“ mit über 1000 Stimmen. Ein Titel, für den sich die junge Kickboxer nicht angemeldet, den sie aber aufgrund ihrer zahlreichen Erfolge redlich verdient hat. Verglichen mit dem „Sportler des Jahres“, Judoka Timo Cavelius, und dem „Team des Jahres“, den Damen der SG Helmbrechts/Münchberg, erhielt die 15-jährige dabei sogar die meisten Stimmen aller Sieger. Zudem hat Hannah über 400 Stimmen mehr als die Torjägerin von Handball-Bayernligist SG Helmbrechts/Münchberg, Carina Hempfling, die auf den zweiten Platz gewählt worden ist. „Super und absolut berechtigt. Ein Mega-Talent, Vorbild und sportlicher Botschafter für unsere Region. Glückwunsch und ein großes Kompliment auch an Andreas Ahrlich, den Elternund allen Beteiligten, die zu Hannahs Erfolgen beitragen und den TSV Lichtenberg/Kickboxen für herausragende Jugendarbeit“, gratuliert Heiner Wolf, Sportreferent des Landkreises Hof. Hannah Langheinrich kann auf zahlreiche Erfolge im vergangenen Jahr blicken: zweifache Weltcupsiegerin, Vize-Europameisterin, bayerische und deutsche Meisterin: Die Liste der Erfolge von Kickboxerin Hannah Langheinrich ist lang – und nun um den Titel „Sportlerin des Jahres“ reicher. „Es ist aufregend, dass sich als Person so wahrgenommen werde“, freut sich die 15-jährige, die diesen Titel nicht erkämpft, sondern durch Voting erhalten hat. „Viele Sportler haben abgestimmt und natürlich unsere TSV-Mitglieder, Freunde und Gönner“, freut sich Trainer Andreas Arlich, der das Voting verfolgt hat. „Ich habe richtig mitgefiebert“, gesteht er schmunzelnd. Hannah Langheinrich indes hat die Abstimmung entspannt beobachtet. „Für mich steht mein Sport im Fokus, der Rummel drum herum ist eher anstrengend“, bilanziert die 15-jährige, die bereits mit erweiterten Training in die neue Saison gestartet ist.

Hannah Langheinrich mit Trainer Andreas Arlich

Offener Bayernpokal

Zum „Offenen Bayernpokal“ am **Samstag, den 16. März** möchte der TSV Lichtenberg bei entsprechender Nachfrage/Anmeldung mit dem Bus fahren, Interessierten, Freunden und Unterstützern ein Erlebnis bieten. Nicht nur die Lokalmatadore werden kämpfen, sondern auch Nationalmannschaftskämpferin Tatiana Obermeier (Vollkontakt Vizemeisterin 2021) und Asude Dursun (Vollkontakt Weltmeister 2023) nebst weiteren bayerischen Spitzenkämpfern. Abfahrt ist um 7 Uhr in Lichtenberg an der Sparkasse über Issigau und Berg nach Bindlach, Rückfahrt gegen 16 Uhr. Es wäre der Kickbox-Abteilung eine Ehre, wenn heimische Unterstützung zum Anfeuern dabei wäre. So nah sind die Wettkämpfe selten. Weitere Auskünfte/Anmeldung bei Trainer Andreas Arlich, 0176 63012669.

Fortsetzung auf Seite 5

Notdienste und Gesundheitswesen

Notruf Polizei	Tel. 110
Notruf Feuerwehr	Tel.112
Notfalldienst des BRK	
Integrierte Leitstelle Hof	Tel. 112
Abruf der ärztlichen Bereitschaftsdienste	Tel. 116117
Notruf Augenärzte	Tel. 116117
Frauennotruf Hof	Tel. 09281/77677

Dienstbereitschaftsplan der Apotheken

19.01.: Luitpold Apotheke Bad Steben
20.01. Klick Apotheke Selbitz
21.01. Kur Apotheke Bad Steben
22.01. Frankenwald Apotheke Tettau
23.01. Stadt Apotheke Naila
24.01. Franken Apotheke Naila
25.01. Löwen Apotheke Selbitz

Da immer wieder Abweichungen vom hier abgedruckten Apotheken-Notdienstplan möglich sind, rufen Sie bitte den Notdienst unter http://www.lak-bayern.notdienst-portal.de auf, wählen Sie 22833 (Handy) oder 0800 00 22833 oder scannen Sie den abgedruckten QR-Code.

BKK Faber-Castell & Partner

Ein Vertreter der Krankenkasse ist jeden zweiten und vierten Dienstag im Monat von 13.30 Uhr bis 15.30 Uhr für Sie da. Nächste Sprechstunde am **Dienstag,23.01.**

Zahnärztlicher Bereitschaftsdienst

• **20./21.01.** Dr. Thomas Schaller
Silberbacher Str. 9, 95176 Konradsreuth
Tel.Nr.: 09292 / 6888

Praxiszeiten: 10.00 - 12.00 Uhr
18.00 - 19.00 Uhr
Tonbandansage für den Notdienst: 0921/761647

Tierärztlicher Notdienst

Wochenend-Notdienst:
Rufbereitschaft jeweils ab 19 Uhr bis zum Folgetag 7 Uhr:
Fr.,19.01.: Kleintierpraxis Kießl, Marth, Marktredwitz, Tel. 09231/8688
Sa, 20.01.: Kleintierpraxis Kießl, Marth, Marktredwitz, Tel. 09231/8688
So, 21.01.: Kleintierpraxis Kießl, Marth, Marktredwitz, Tel. 09231/8688
Mo.,22.01. Dr. Hermann Meiler, Lippertsgrün, Tel. 09282/1400
Di.,23.01.: Dr. Rolf Engelbrecht, Hof, Tel. 09281/93700
Mi.,24.01.: Kleintierpraxis Konradsreuth Tel. 09292967877
Do., 25.01.: Gemeinschaftspraxis Falk, Dr. Broschk und Stefan Tel.0171 7742244
Fr., 26.01.: Dr. Lothar Knoll, Hof, Tel. 09281/ 95954

Tierärztlicher Notdienst im Internet:
www.tbvoberfranken.de

Alle Angaben ohne Gewähr

Gebundene Ganztagesklasse an der Mittelschule Frankenwald SJ 24/25

Im Schuljahr 2024/2025 besteht für Schüler der Grundschulen, die derzeit die 4. Jahrgangsstufe besuchen, die Möglichkeit zum Besuch der gebundenen Ganztagsschule (5. Klasse) an der Mittelschule Frankenwald Naila.
Für Schüler aus Naila, Bad Steben, Berg, Geroldsgrün, Selbitz und Schwarzenbach a.Wald ist der Besuch der gebundenen Ganztagsklasse in Naila möglich. Nähere Informationen erhalten Sie telefonisch oder am Informationsabend.

Informationsabend an der Mittelschule Frankenwald, Montag, 05. Februar, 19.00 Uhr

Anmeldung im Sekretariat der Mittelschule Frankenwald Naila ab 12.02.24 oder telefonisch unter Tel. Nr. 09282/ 979080
www.msfrankenwald.de

Führungen auf dem Wald- und Naturfriedhof

Naila/Issigau – Führungen mit Waldspaziergang jeden **ersten Dienstag** im Monat:
Issigau: 10 Uhr, Naila: 13 Uhr
06. Februar, 5 März, 2. April, 7. Mai
sowie jeder **erste Samstag** im Monat um 10 Uhr.
Issigau: 03. Februar, 06. April,
Naila: 02. März, 04.Mai
Persönliche Beratung und Baumauswahltermine nach telefonischer Terminabsprache. Infos unter www.wnf-frankenwald.de, Tel.: 09293/9460244, E-Mail: info@wnf-frankenwald.de

DENTALLABOR
STAUCH
GmbH & Co. KG
Hofer Straße 7
95119 Naila
Telefon: 09282/7022

Blutspendetermine

Fr.,29.01.
Münchberg, TV-Vereinsturnhalle, Dr. Martin-Luther-Str. 20, 15.00 bis 20.00 Uhr,
Mit Terminreservierung!

Fr.01.02.
Rehau, Rotkreuzhaus, Jobststr. 3, 16.00 bis 20.00 Uhr,
Mit Terminreservierung!

Do., 08.02.
Geroldsgrün, Lothar-von-Faber-Grundschule, Am Mühlhügel 11, 16.15 bis 20.00 Uhr
Mit Terminreservierung!

Mo., 12.02.
95030 Hof, BRK-Kreisverband, Ernst-Reuter-Str. 66 b, 14.00 bis 19.00 Uhr
Mit Terminreservierung!

Um Wartezeiten zu verkürzen und so einen reibungslosen Ablauf zu gewährleisten, ist für die Blutspendetermine eine Terminreservierung nötig. Diese kann über die Internetseite www.blutspendedienst.com/ blutspendetermine erfolgen oder telefonisch unter der kostenlosen Spenderhotline 0800 11 949 11.

Reha-Sport

Immer mittwochs von 16 bis 17 Uhr Im Fokus steht Beckenboden-Gymnastik mit dem Pezziball. Anmeldung bitte unter www.rehasport-wegner.de

Kinderfasching beim TSV Dürrenwaid

Silberstein – Am **Samstag, den 3. Februar** heißt es am Hahnenkamm wieder: „Silberstein! Helau!“ Von 14.30 bis 17.30 Uhr bringt Tom Sauer mit dem TSV-Team wieder viel Spiel und Spaß in die Halle. Ein Höhepunkt des närrischen Treibens wird die traditionelle Maskenprämierung.

IMPRESSUM

Verantwortlich für den Lokalteil Naila:
Stadt Naila, vertreten durch 1. Bürgermeister Frank Stumpf;
Verantwortlich für den Lokalteil Schwarzenbach a.Wald:
Reiner Feulner, Erster Bürgermeister
der Stadt Schwarzenbach a.Wald
Verantwortlich für den Lokalteil Bad Steben:
Bert Horn, 1. Bürgermeister der Marktgemeinde Bad Steben
Verantwortlich für den Lokalteil Geroldsgrün:
1. Bürgermeister der Gemeinde Geroldsgrün, Stefan Münch
Verantwortlich für den Lokalteil Berg:
Erste Bürgermeisterin Patricia Rubner
Verantwortlich für den Lokalteil Lichtenberg:
Kristan von Waldenfels,
Erster Bürgermeister der Stadt Lichtenberg;
Verantwortlich für den Lokalteil Issigau: Dieter Gemeinhardt,
Erster Bürgermeister der Gemeinde Issigau;
Ansprechpartner Redaktion: Nicole Roesmer,
E-Mail: redfrankenwald@kurier.de;

Herausgeber: Nordbayerischer Kurier Zeitungsverlag GmbH,
Theodor-Schmidt-Str. 17, 95448 Bayreuth;
Anzeigen: Holger Hallbauer,
Erscheinungsweise: Wöchentlich
freitags, **Verteilung an alle erreichbaren Haushalte erfolgt über den Wochenspiegel am Wochenende.**
Online kann das WIR bereits am Donnerstag vor Erscheinung unter www.wirimfrankenwald.de gelesen werden.
Redaktionsschluss: Dienstag, 23. Januar, 10 Uhr
Satz: Nordbayerischer Kurier;
Druck: Frankenpost Verlag GmbH, Hof,
Gesamtauflage: 16 000;
Titelfoto: Kickboxerin Hannah Langheinrich ist Sportlerin des Jahres 2023

Hannah Langheinrich ist Sportlerin des Jahres 2023

>Fortsetzung von Seite 3 –

Trainer Andreas Arlich merkt an, dass Hannah Hochleistungssport betreibt und die Ehrung zur „Sportlerin des Jahres 2023 in Hochfranken“ durch die Erfolge gerechtfertigt ist. „Training und Kämpfe stehen bei mir an erster Stelle, weitere Hobbys habe und will ich nicht, wären auch zeitlich nicht möglich“, erklärt die 15-jährige Realschülerin, für die bald die Prüfungen zur Mittleren Reife anstehen. „Aber das Schulische läuft, ich muss nur früh genug das Lernen anfangen, dann passt es schon“, meint sie schmunzelnd. Montag, Donnerstag und Sonntag steht Training an, dazu noch Heimtraining mit Kraft- und Lauftraining. Trainer Arlich berichtet, dass man mit erfahrenen Andrej Lasenko einen Sparringkämpfer für Vollkontakt habe. „Am 27. Januar steht das erste Landeskadertraining an, um weitere Sparringeinheiten absolvieren zu können.“ Im Februar reist Hannah Langheinrich nach Zagreb/Kroatien zum Europa-Cup. „Wir wissen, dass Hannah gegen eine Kämpferin aus Zypern, mehrfache Weltcupsiegerin, antreten wird“, berichtet der Trainer und auch, dass die 15-jährige in der U19 kämpft, somit als Jüngste gegen wettkampferfahrene Kickboxerinnen. „Es kann schwer werden, aber Hannah gibt immer ihr Bestes“, betont der erfahrende Trainer. „Es geht nicht ums Draufhauen oder Schlagen, man muss mit dem Kopf voll dabei sein, seinen Körper kennen“, betont Hannah Langheinrich, die im Berger Ortsteil Gottsmannsgrün zu Hause ist. Der Terminkalender ist voll. Im Februar steht auch ein dreitägiges Bundeskadertraining in Schifferstadt an, später Weltcup in Ungarn und in Italien, wie auch Qualifizierungskämpfe. „Es kann schon etwas stressig werden, aber mehr Termine wie letztes Jahr sind es nicht, nur geballter“, bilanziert Hannah Langheinrich, die am 16. März beim offenen Bayernpokal in Leicht- und Vollkontakt in der Bärenhalle in Bindlach kämpft. Als weitere Kickboxer vom TSV Lichtenberg gehen Jeremy Welte, U19 Leichtkontakt und Carina Quehl, Newcomer U13 an den Start.

Aus dem Polizeibericht

Wer vermisst ein Fahrrad?

Naila – Bereits Ende Oktober letzten Jahres wurde in der Bahnhofstraße beim Pendlerparkplatz im Gebüsch ein schwarz-weißes Treckingrad aufgefunden. Hinweise auf den Besitzer nimmt die Polizei Naila unter 09282/97904-0 entgegen.

Zeugen gesucht

Naila – Am Montag wurde eine Verunreinigung in der VR-Bank am Marktplatz gemeldet, die sich bereits am Samstag ereignete. Dort wurde die Verpackung eines Döners abgelegt sowie ein Schriftzug auf einer Holzvertäfelung hinterlassen. Hinweise an 09282/97904-0.

Verkehrsunfall

Bad Steben – Ein 54-Jähriger aus Selbitz stieß am Freitagmittag gegen 12.15 Uhr in Bad Steben in der Badstraße beim Rangieren mit seinem Firmenfahrzeug gegen eine Laterne, die dabei beschädigt wurde. An der Laterne entstand ein geschätzter Schaden von 1.000 Euro; am Fahrzeug von 2.000 Euro.

50 Jahre Möbel Dietz in Nordhalben

Ihr Möbelhaus und Polsterei-Kompetenzpartner

Kompetent und freundlich werden Sie beim Möbelhaus Dietz in Nord-halben beraten. Familie Dietz ist gerne für Sie da!

Ob Wohnen, Schlafzimmer, Esszimmer, Polstermöbel oder Jugendzimmer: Nutzen Sie unsere jahrzehntelange Erfahrung im Möbelhandel! Die persönliche Beratung unserer Kunden liegt uns sehr am Herzen.

Neben dem „normalen“ Sortiment eines Möbelhauses können wir mit unserer eigenen Polsterwerkstatt auch Neubezüge, Aufpolsterungen, Reparaturen und den Verkauf von Möbelstoffen und Polstermaterialien anbieten. Hier erfüllen wir gerne Ihre individuellen Wünsche!

Gerne liefern wir Ihre neuen Möbel durch unser hauseigenes, kompetentes Personal direkt zu Ihnen nach Hause. Profitieren Sie auch von unserer Altmöbelentsorgung (nach den geltenden Vorschriften) sowie unserer Hausgarantie von 2 Jahren für die von uns gelieferten Möbel ab Lieferdatum. Teilweise gelten sogar Herstellergarantien von 5 Jahren!

Qualität, fachmännische Beratung (gerne auch bei Ihnen zuhause) und Service werden bei uns großgeschrieben.

Mit Möbel-Dietz macht Wohnen richtig Spaß!

132. Fränkisches Wertshaussinga

Schwarzenbach a.Wald – Bald ist es wieder soweit, das berühmte fränkische Wertshaussinga in der 132. Ausgabe und zwar diesmal genau zwischen den Feiertagen am Freitag, den 26. Januar. In einer Zeit, in der die meisten sowieso nicht arbeiten, ist dies doch ein guter Grund, mit einem schönen musikalischem Abend in das neue Jahr hinüber zu gleiten. Als Gastgruppe diesmal bei uns dabei: Martin Pötzl mit Begleitung, mit alpenländischer Musik vom Feinsten, virtuos gespielt auf der Steirischen, dazu herrlich erzählte und gespielte Witze. Sie werden begeistert sein.

Beginn wie immer circa gegen 19.00 Uhr, leider ist eine telefonische Platzreservierung nicht möglich. Das Gasthaus öffnet um 17.00 Uhr, ideal um davor noch eine Kleinigkeit zu essen. Der Eintritt ist wie immer frei, um eine kleine Hutspende wird gebeten.

Auf zahlreichen Besuch und Gäste, die gerne singen, freuen sich der SV Meierhof-Sorg, Hermann Wirth und Roland Reuther mit den Akkordeons, natürlich auch der Künstler Martin Pötzl sowie alle anderen Musikanten.

TSV Bad Stebem

TISCHTENNIS

Samstag 20.1., 17.00 Uhr, Herren IV-Bezirksklasse C:
SV Berg IV - TSV Bad Steben IV
Montag 22.1., 19.00 Uhr, Herren II-Bezirksklasse A:
ASGV Döhlau - TSV Bad Steben II

Historischer Verein Oberfranken, Regionalgruppe Naila

Naila – Der nächste Vortrag des Historischen Vereins Oberfranken, Regionalgruppe Naila, findet am **6. Februar 2024** im 2. Stock des Bahnhofsgebäude Naila um 19.00 Uhr statt. Es spricht Dr. Magdalena Bayreuther, Museumsleiterin des Museums in Hof unter Verwendung einer Power-Point-Präsentation und Beamer über: „Der Stadtbrand von 1823 in Hof und seine Bedeutung für die Region“.

Vortrag über den Lebensraum Steinbruch

Rote Heidelibelle im Steinbruch Rennreuth bei Selbitz/Rothenbürg.
Foto: Hannelore Buchheit

Naila/Froschgrün – Die Ortsgruppe Frankenwald Ost des Bund Naturschutz in Bayern e.V. lädt am **Mittwoch, 24. Januar,** um 19.30 Uhr in die Gaststätte Froschgrün zur Jahreshauptversammlung ein. Da keine Neuwahlen anstehen, werden die Formalitäten kurz ausfallen. Im Anschluss referieren Hannelore Buchheit und Thomas Friedrich, zwei ausgesprochene Experten der heimischen Fauna und Flora, über Naturschätze in Steinbrüchen des Landkreises Hof. Die ehemaligen Abbaustellen gelten als besonders wertvolle Lebensräume aus zweiter Hand und bilden wertvolle Refugien für spezialisierte Lebenskünstler, die an diese extremen Standortverhältnisse angepasst sind. Willkommen sind alle Mitglieder und natürlich auch interessierte Gäste. Bewirtet wird nicht nur mit Getränken, sondern auch mit kleineren Gerichten (vorab mit Preisen auf der Homepage veröffentlicht: www.bund-naturschutz. com) einsehbar.

Firma S.T.H. Selbitz
Wohnungsauflösungen
Entfernung von Tapeten, Fußböden, geklebetem PVC-Belag, Fliesen usw.
Entkernung von Bädern - **UMZÜGE**
Telefon: 01 51 / 41 81 28 04

HERMANN ENTRÜMPELT. HERMANN RÄUMT AUS.
Seit 1991 Ihr kompetenter Ansprechpartner aus Naila
Wohnungsauflösungen vom Fachmann!
Manfred Hermann
Anger 26, 95119 Naila
09282 71 42
www.hermann-naila.de

MALER WICH
MALER-WICH GmbH
HIRSCHBERGLEIN 37
95179 GEROLDSGRÜN
09288 92 56 03
www.maler-wich.de
info@maler-wich.de

Gaststätte Waldlust
Gemeinreuth/Bernstein
95131 Schwarzenbach a.Wald
Telefon: 09289/9604778
oder 09289/9647050
Mobil: 0175/7791209
Freitag, 19.1. ab 16:30 Uhr
gebackenes Blut, Grillrippchen und Schlachtschüssel-Essen
Samstag, 20.1. ab 11 – 14 Uhr
Schlachtschüssel-Essen
Sonntag, 21.1. ab 11 Uhr
Schlachtschüssel-Essen und diverse andere Spezialitäten Verkauf auch über die Straße
JEDEN MITTWOCH
ab 16:30 Uhr
SCHNITZEL- UND SCHASCHLIKTAG
JEDEN SONNTAG
ab 11 Uhr
Mittagstisch
mit Fränkischen Spezialitäten
Wir freuen uns auf Euer Kommen!
Mit freundlichen Grüßen:
Familie Steger mit Team

Dorfwirtshaus Hildner
www.dorfwirtshaus-hildner.de
Neuengrün, Tel. 09262/8433
jeden Sonntag reichhaltiger Mittagstisch
ab sofort auch jeden Sonntag:
STOCKFISCH
Wir bitten um rechtzeitige Reservierung
Geöffnet von Donnerstag bis Sonntag
Öffnungszeiten und Näheres im Internet oder auf tel. Anfrage
www.dorfwirtshaus-hildner.de

Suche zeitnah kleine
Wohnung/ Appartement
in Bad Steben zu mieten.
Ich freue mich auf Ihr Angebot unter
Tel. 0152 55361355

(Doppel-)Garage/ Hobbywerkstatt
zur Miete in Bad Steben und Umgebung gesucht.
Tel. 0152/34365407

Bergwiesenhütte
Freitag, 26. Januar
Samstag, 27. Januar
ab 18:00 Uhr
Schlachtschüssel
Bergwiesenhütte
Schwarzenbach a.Wald
bitte vorbestellen unter
0172 / 9266286

Kaufe Ihren gebrauchten PKW
gegen Barzahlung
09282/963666
Mo.-Fr. von 8-18 Uhr

Gebelein
95179 Geroldsgrün
Telefon:
09288/9703309
Reparatur von Nähmaschinen, Büromaschinen und Computern.
Verkauf von Nähmaschinen (gebraucht oder neu) ab 90,– €
Wir freuen uns auf Ihren Anruf! Mobil: 0170/5077265

Kaufe Uhren
Armbanduhr, Taschenuhr,
Wanduhr u.a.
info@glamour-coins.de
mobil: 0179-6948554
Tel.: 09289-9644626

Suchen Haushaltshilfe (m/w/d)
2 mal pro Woche in Naila.
Tel. 0175/4169708

regional · zuverlässig · leistungsstark
SB Saale-Brennholz
• Holzbriketts
• versch. Sparpakete
www.saale-brennholz.com
07929 Saalburg-Ebersdorf
Tel. 03 66 51-65 39 74
Mobil 01 52-32 06 23 67
*Entsprechende nähere Infos per Telefon oder auf unserer Internetseite!

Erfolgreich werben im
Wir im Frankenwald

Zentrum Staatsbäder Bayern
Bad Steben

Das Zentrum Staatsbäder Bayern,
Besitzverwaltung Staatsbad Bad Steben,
Badstraße 31, 95138 Bad Steben beabsichtigt, nachfolgend aufgeführte Arbeiten im Rahmen einer Verhandlungsvergabe zu vergeben:

Grünpflege für die Spielbank Bad Steben

Die Unterlagen zur Vergabe können bis zum 22.01.2024 angefordert werden.

Zentrum Staatsbäder Bayern
Besitzverwaltung Staatsbad Bad Steben
Badstr.31 · 95138 Bad Steben
Telefon: (09288) 957675-0 · Telefax: (09288) 957675-9
E-Mail: vergabe@zstb.bayern.de

Deutsche Lebens-Rettungs-Gesellschaft
OV Bad Steben - Lichtenberg e.V.

DLRG

Einladung zur Jahreshauptversammlung

am Freitag, den **16. Februar 2024 um 18:30 Uhr**
im **Gasthof Blechschmiedenhammer** in Lichtenberg

Als Tagesordnung schlagen wir vor:

1. Regularien
   a. Begrüßung und Grußworte
   b. Feststellung der Anwesenheit, Stimmberechtigung und Beschlussfähigkeit
   c. Beschluss über die Tagesordnung
2. Berichte der Vorstandschaft
   a. des Vorsitzenden
   b. der technischen Leiterin
   c. der Jugendleiterin
   d. des Schatzmeisters
   e. der Kassenprüferinnen und Kassenprüfer
3. Entlastung der Vorstandschaft
4. Anträge
   a. Alle Anträge müssen in Textform gestellt und bis 26.01.2024 beim Vorsitzenden eingegangen sein
5. Ehrungen
6. Aktuelles und Verschiedenes

Wir weisen darauf hin, dass nach § 17 der Satzung die Versammlung ohne Rücksicht auf die Anzahl der anwesenden Mitglieder beschlussfähig ist.

Die Jugendversammlung findet am gleichen Tag und Ort bereits um 17 Uhr statt.

Felix Brandt (Vorsitzender)

WIR IM FRANKENWALD

Interkommunales Amtsblatt der Städte und Gemeinden: Naila, Schwarzenbach a.Wald, Bad Steben, Geroldsgrün, Berg, Lichtenberg, Issigau

Gemeinsam sind wir stark

Jedes Wochenende kostenlos in Ihrem Briefkasten!
Auflage: 17 000 Exemplare

Kinderwagen
Kinder-Autositze
Kinderbetten

Buggy, Hochstühle, Babyausstattung, Taufbekleidung, Spielwaren, Wiegen, Stubenwagen, Wickelkommoden, Kinderzimmer, Riesenauswahl

Seeber Babyfachmarkt **TOP Angebote!**

Marienstraße 55+59
95028 Hof
Telefon 09281/18509
www.baby-seeber.de

Bis zu 50% auf Einzelteile!

ATS

Preis-schafkopf

Am Freitag, den 26.01.2024
um 19:00 Uhr
Im Sportheim des ATS Bobengrün

1. Preis: 200.- €
Jeder Teilnehmer erhält einen Preis.

Auf Ihren Besuch freut sich der ATS Bobengrün

EXZELLENTE MAKLER für EXZELLENTE KUNDEN

RE/MAX
Immobilien Hochfranken / Bad Steben

Sie haben eine Immobilie?
Wir haben die passenden Käufer!
Rufen Sie uns an!

0171/2229292 remax-hochfranken.de

Wir kaufen Wohnmobile + Wohnwagen

☎ 03944-36160
www.wm-aw.de Fa.

BRENNHOLZ
seit „20 Jahren" liefern wir trockenes ofenfertiges Kaminholz in versch. Längen zum fairen Preis!
Holzhandelsilge@gmx.de
mobil: 0151 12743129

Wir suchen dringend hochwertige Ein- bis Zweifamilienhäuser

CHRISTINE SCHÜLER
IMMOBILIEN
09252/3489430
0172/8626271
www.schueler-immobilien.de

95119 Naila
Tel. + Fax:
0 92 82 / 39130

Mietauto Uwe Grüner

0171 / 72 17 557

Stadtfahrten → *Fernfahrten* → *Krankenfahrten aller Kassen*

KROPP ROLLO GmbH

An der Joerdensanlage 16
95028 Hof
Telefon 09281 753-1111
info@kropp-rollo.de

- Neubau & Sanierung
- Reparatur & Service
- Vorsatz- & Neubauelemente
- Raffstore & Rollläden
- Textilscreen
- Markisen & Dachsysteme
- Motore & Steuerungen
- Plissees & Jalousien
- Insektenschutz
- Rolltore

Firma

Peter Bamberg

Meisterbetrieb im Installateur und Heizungsbauerhandwerk

- Heizungsanlagen aller Art
- Planung/Beratung/Kundendienst
- Reparaturen
- Sanitäre Anlagen

Tel.: 0 92 88-4 61 90 53
Mobil: 0171-83 906 82
und 0151-688 00 643

Bad Steben Geroldsgrüner Str. 32

Adelskammer
Carlsgrün

– seit 400 Jahren –

Wir machen Urlaub
vom 22.01.2024
bis 07.02.2024

Ab Donnerstag, den 08.02.2024 sind wir gerne wieder für Sie da!

Dorfplatz 8 95138 Bad Steben Tel. 09288/8440

24/7 DORFLADEN
REGIONALE LEBENSMITTEL & MEHR

BY REVEX
WASCHSALON
WASCHEN
IMPRÄGNIEREN
TROCKNEN

so easy geht's

WOHNDORF WINDMÜHLE
Windmühle 1
Schwarzenbach a. Wald

Dein liebend Herz hörte auf zu schlagen,
Dein liebend Herz blieb einfach stehen,
doch man hörte Dich nie klagen,
Deine Zeit war gekommen, um zu gehen.
Doch eins bleibt bestehen,
wir werden uns am Ende als Familie wiedersehen.

In Liebe und Dankbarkeit nahmen wir Abschied von meinem lieben Vater, Schwiegervater, Opa, Bruder, Schwager, Pat und Onkel

Hans Gommelt

* 03.10.1948 † 09.12.2023

Gerlas, im Januar 2024

Wir vermissen Dich:
Deine Diana
Dein Andreas
Dein Stefan
und alle Anverwandten

Die Trauerfeier fand im engsten Familienkreis statt.
Für bereits erwiesene und noch zugedachte Anteilnahme bedanken wir uns recht herzlich.

Ein besonderer Dank geht an die Praxis Dr. Goller,
Herrn Pfarrer Graf sowie das Bestattungshaus Hollerbach.

Jahreshauptversammlung des Stammtischs Strohhüt

Schlegel – Der 1. Vorstand Jürgen Jakobi eröffnete am 6. Januar um 14.30 Uhr die Jahreshauptversammlung der Strohhüt in der Gaststätte Rank in Schlegel und konnte neun der elf Mitglieder begrüßen. Der Vorsitzende wünschte ein gutes gesundes neues Jahr und berichtete rückblickend von der Jahreshauptversammlung am 6. Januar 2024, den regelmäßigen Monatstreffen, zwei Preismuckern, Himmelfahrt und einer Adventsfeier.
Schriftführer Stefan Gebhardt folgte mit dem Verlesen seiner Protokolle und der Kassier Jörg Wolfrum gab den Kassenbericht ab.
Rainer Götz bestätigte in seiner Funktion als Kassenprüfer eine einwandfreie Kassenführung und bat die Anwesenden um Entlastung des Kassiers, welche einstimmig erteilt wurde.
Nun wurden die Termine für 2024 beschlossen und abgestimmt. Zum Abschluss gab es ein gemeinsames Essen.

Termine für 2024:
09.02.24 18.30 Uhr nächste Monatsversammlung
16.03.24 19.30 Uhr Preismucken
09.05.24 Himmelfahrt
22.06.24 Sommerfest
24.08.24 Ausflug
12.10.24 Preismucken
06.12.24 Adventsfeier

Der Herr ist mein Hirte,
mir wird nichts mangeln.
Psalm 23

Nach langer Krankheit verschied mein lieber Mann, Vater, Schwiegervater, Opa und Pate

Heinrich Schuberth

* 16.04.1938 † 16.01.2024

Gottsmannsgrün, Hof, im Januar 2024

Deine Lilli
Deine Ute
Gabi mit Familie
Dein Enkel Jan
Dein Patenkind Peter
im Namen aller Anverwandten

Die Beerdigung findet am Montag, den 22. Januar 2024, um 14.00 Uhr in Schwarzenbach am Wald statt.
Für alle Anteilnahme herzlichen Dank.
Unser besonderer Dank gilt der Hausarztpraxis Dr. Eberlein und den behandelnden Ärzten der Klinik Münchberg für die gute Betreuung.

Eine Stimme, die vertraut war, schweigt. Ein geliebter Mensch, der immer da war, ist nicht mehr. Was bleibt, sind dankbare Erinnerungen.

Wir haben Abschied genommen von unserer Mama, Schwiegermama, Oma, Uroma und Schwester

Helene Denk

DANKE
sagen wir allen, die sich in Trauer mit uns verbunden fühlten,
ihre Anteilnahme in vielfältiger Weise bekundeten
und sie auf ihrem letzten Weg begleitet haben.
Ein besonderer Dank geht
an die Praxis Dr. Goller/Carolin Stöcker Geroldsgrün und an die AWG Lichtenberg für die gute Unterstützung,
an Frau Meusel für die tröstenden Worte zur Trauerfeier und an das Bestattungshaus Hollerbach.

In tiefer Trauer:
Thomas und Monik Denk mit Familie
Karola Leucht mit Freund und Familie
Deine Tochter Doris

Ein Engel kam und sprach:
„Du sollst nicht länger leiden,
lass einfach los und lass dich treiben.
Ich breite meine Flügel aus.
Gemeinsam fliegen wir nach Haus zu Gott."

In Liebe und Dankbarkeit nehmen wir Abschied von unserem guten Vater, Schwiegervater und Opa

Reinhardt Steger

* 19.05.1946 † 11.01.2024

Selbitz, 20. Januar 2024

Wir werden immer an dich denken:
Uwe und Carmen
Ingo und Claudia mit Viona
im Namen aller Angehörigen

Die Trauerfeier findet am Montag, den 22. Januar 2024, um 13.30 Uhr auf dem Friedhof in Selbitz statt.
Für alle Anteilnahme danken wir von Herzen.

Naila, früher Selbitz, im Januar 2024

Unser Herz will Dich halten.
Unsere Liebe Dich umfangen.
Unser Verstand
muss Dich gehen lassen.

Monika Däubner

geb. Pfeifer

**5. 12. 1942 † 21. 12. 2023*

Deine Kraft war zu Ende und Deine Erlösung Gnade.

In stiller Trauer
Deine Liebsten
und alle Anverwandten

Die Urnentrauerfeier findet am Freitag, den 26. Januar 2024, um 14.00 Uhr in Selbitz statt.

Für alle Anteilnahme herzlichen Dank.

Unser besonderer Dank gilt dem Seniorenstift Naila für die liebevolle Pflege.

Konzert des Evangelischen Freundeskreises Hof am 25. Februar

William P. Youngs „Die Hütte“

Naila – Die Konzerte des Evangelischen Freundeskreises Hof haben in der Region mittlerweile Tradition. Wer erinnert sich nicht an das bewegende Konzert des letzten Jahres „Sagt, dass die Liebe allen Kummer heilt!“ – Auch heuer werden Chor und Band des EFH wieder zu Gast sein. Ihr Musical „Die Hütte“, das schon Tausende berührte, wird auf vielfachen Wunsch wiederholt. Es greift die Thematik des gleichnamigen Weltbestsellers von William P. Young auf: Wo ist Gott in einer Welt, die so voll ist von unaussprechlichem Leid?

„Dieser Abend soll Herzen verändern, Trauernde trösten, Zweiflern den Zweifel nehmen, Mutlosen neue Hoffnung geben“, wünschen sich die jungen Musiker.

Die Zuhörer erwartet ein zweistündiger Mix aus Musik, Buchtexten, Filmsequenzen und Lichtprojektion.

Das Musical wird am Sonntag, 25. Februar 2024 um 17.00 Uhr in der Evangelischen Stadtkirche in Naila (Marktplatz 13) aufgeführt. Der Eintritt ist frei. Im Gemeindesaal wird Kinderbetreuung angeboten.

Foto: Fotostudio Schwarzenbach

LANDMETZGEREI Strobel
DER STROHSCHWEINMETZGER

Wochen-Angebot vom 22.01. – 27.01.2024

HEIMAT Genuss Überfranken

Ihr Spezialist für Frische und Qualität
EU-Zugelassener Meisterbetrieb

Hauptgeschäft Dörnthal
Dörnthal 71 · 95152 Selbitz
Telefon: 0 92 80/53 83

Suppenfleisch vom heimischen Jungrind	100 g	1,39 €
Mettwurst, fein	100 g	1,29 €
Leberkäse, auch zum Selberbacken	100 g	1,29 €
Debreziner	100 g	1,49 €
Großmutter Bettys Wurstalat	100 g	1,09 €
Käse „Kaltbach cremig“, 55 % F. in Tr.	100 g	2,59 €
Ab Donnerstag, 18.01.24:		
Cevapcicci	100 g	1,39 €

Sie bekommen Gäste oder kennen jemanden, der hier Urlaub machen will? Wir haben jetzt auch eine geräumige Ferienwohnung zuu vermieten. Infos unter www.zur-bugspitze.de

Bitte nutzen Sie unseren Lieferdienst ab 10.– € frei Haus in Stadt und Landkreis Hof sowie in den angrenzenden Gemeinden in Thüringen und Sachsen. Diese Woche am Mittwoch, Donnerstag und Freitag. Bestellungen sind möglich per Tel., Mail, Whatsapp, Messenger und natürlich komfortabel über die BestellApp bis spätestens 10 Uhr am Liefertag.

Strohschweine: Ritter Klaus, Schwingen; Markstein Rainer, Gumpertsreuth; Köhler Udo, Zettlitz
Rinder: Schaller Markus, Lipperts

www.metzgerei-strobel.de, www.facebook.com/Landmetzgerei.Strobel und www. facebook.com/Strohschweine

Aktueller Speiseplan und Vorschau auch im Internet unter www.metzgerei-strobel.de
Über eine Vorbestellung würden wir uns sehr freuen, Ihre Metzgerei Strobel
Bei Rückfragen: Telefon 09280/5383 · E-Mail: post@metzgerei-strobel.de

Willkommen in der Welt der Schönheit

- Maniküre
- Pediküre
- Wimpernverlängerung
- Kosmetik
- Rückenmassage
- Ganzkörpermassage
- Wimpernlifting
- Permanent Make up
- Haarbehandlungen
- Haar & Kopfhautanalyse
- Calligraphy Cut
- Blondcolorationen
- Haarverlängerung
- Haarverdichtung
- Eyebrownlifting
- Balayage
- Micro Needling

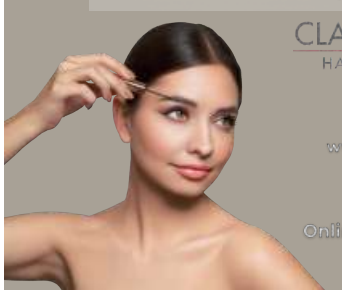

CLAUDIA NEUPERT
HAIR- & BEAUTYLOUNGE
Rothleitner Weg 10
95180 Berg
www.claudia-neupert.de
09293/6119990
Online Termin buchen »

„Lange Sauna- und Cocktail-Nacht“ am Freitag, 19. Januar

Rocco rockt das Saunaland und „zauberhafte“ Aufgüsse

Bad Steben – Immer wieder ein Garant für beste Stimmung und genüssliche Unterhaltung ist Lokalmatador „Rocco“, der bei der Langen Sauna- und Cocktail-Nacht am Freitag, 19. Januar, in der Therme Bad Steben zu Gast sein wird. Beginn ist um 18.00 Uhr. Markus Milde, wie der gebürtige Bad Stebener im richtigen Leben heißt, unterhält die Saunabesucher in seiner unvergleichlichen Art mit stimmungsvollen Gitarrenklängen und sanfter Stimme – mit Klassikern, Evergreens und viel Humor.

Zudem dürfen sich die Besucher auf spritzige Longdrinks freuen. Als Special-Offer bietet die Sauna-Gastronomie dieses Mal eine lecker fruchtige Piña Colada zum „Nice Price“ an. Neben dem süßen Cocktail-Klassiker aus Rum, Cream of Coconut und Ananassaft wartet die Gastronomie mit weiteren fruchtigen Cocktails auf – ob mit oder ohne Alkohol.

Ab 18 Uhr wird es romantisch in den Saunen. Unter dem Motto „Winterzauber“ zelebrieren die Bad Stebener Saunameister zauberhafte Aufgüsse mit verheißungsvollen Titeln – von „Schlittenfahrt“ bis „Eiskönigin“ – lassen Sie sich überraschen.

Für die „Lange Sauna- und Cocktail-Nacht“ wird kein zusätzlicher Eintritt erhoben. Es gelten die regulären Saunatarife. Die Therme Bad Steben hat bis 24 Uhr geöffnet.

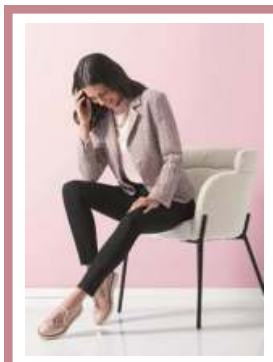

Werksverkauf
Öffnungszeiten:
Dienstag 23. Jan. 2024 12-18 Uhr
Mittwoch 24. Jan. 2024 12-17 Uhr

SOMMER MANN FASHION 1920

Musterteile in Größe 38

Jacken • Blusen • Shirts • Tops • Hosen • Röcke • Kleider bis Größe 54
Bobengrün Flurstraße 7 95138 Bad Steben Tel.09288 58-0

KRAUS WÄRME, BÄDER UND MEHR...
KRAUS Bad Manufaktur

HEIZEN und SPAREN

Badsanierung komplett

Ehrlich, fair und zuverlässig!

Lichtenberg/Göttengrün
09288/957770 • 036649/79970
www.haustechnik-kraus.com

DANKSAGUNG

Reinhold Spörl

* 26.03.1934 † 17.12.2023

Herzlichen Dank sagen wir allen, die sich in stiller Trauer mit uns verbunden fühlten, ihre Anteilnahme in vielfältiger Weise bekundeten und gemeinsam mit uns Abschied nahmen.

Besonderen Dank an Herrn Pfarrer Dirk Grießbach, Dekanatskantor Stefan Romankiewicz sowie der FFW Obersteben, der Hausarztpraxis Carolin Stöcker und Dr. Wolfgang Goller und dem Bestattungshaus Hollerbach.

Obersteben, im Januar 2024

Erna Spörl
Fam. Roth

Lydia Sommermann

* 12.03.1934 † 04.12.2023

Herzlichen Dank

sagen wir allen, die sich in stiller Trauer mit uns verbunden fühlten und ihre Anteilnahme auf vielfältige Weise zum Ausdruck gebracht haben. Danke für alle Zeichen der Liebe und Freundschaft.

Petra, Doris und Herbert

Bobengrün, im Januar 2024

NACHRUF

Wir trauern um

Frau Irmtraud Färber

Während ihrer über 30-jährigen Betriebszugehörigkeit erwarb sie sich durch ihre freundliche und liebenswerte Art und ihrem vorbildlichen Einsatz große Anerkennung. Sie war von allen Kolleginnen und Kollegen sehr geschätzt.

Wir werden ihr ein ehrendes Andenken bewahren.

Carlsgrün, den 08.01.2024

Belegschaft und Geschäftsleitung
der Firma brühl & sippold

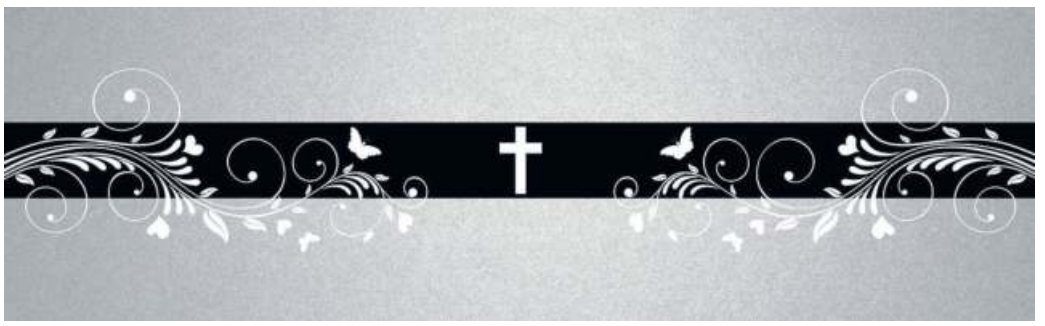

HG Naila

HANDBALL

TRAININGSTERMINE

Dienstag
- 16.15 - 17.45 Uhr Frankenhalle Naila
Minis (bis Jahrgang 2015)
- 16.15 - 17.45 Uhr Frankenhalle Naila
weibl. D-Jugend (2011/2012), E Jugend gemischt (2013/2014)

Mittwoch
- 18.00 - 19.30 Uhr Frankenhalle Naila
weibliche B-Jugend (2007/2008 + 2009/2010)
männliche C + D Jugend (2009 - 2012)
- 19.30 - 21.00 Uhr Frankenhalle Naila
Jugendliche und Erwachsene m/w ab 16 Jahren

Freitag
- 17.30 - 19.00 Uhr Frankenhalle Naila
weibliche B-Jugend (2007/2008 + 2009/2010)
männliche C + D-Jugend (2009 - 2012)

SPIELTERMINE

- Freitag, 19.1.
19.15 Herren - TSV Hof in Naila
- Samstag, 20.1.
10.45 HSG Fichtelgebirge - wD in Wunsiedel
14.00 TV Ebern - wB in Ebern
- Samstag, 21.1.
11.30 SG Marktleuthen/Niederlamitz - mD in Marktleuthen

Für Fragen zum Training, bitte an Vorsitzende Martina Biegler (0160/94791439) wenden.
Email: 1.vorstand@hg-naila.de

VOLLEYBALL

TRAININGSTERMIN

Dienstag 19.30 - 21.00 Uhr Senioren Frankenhalle Naila

BestattungsHaus
HOLLERBACH

Meisterbetrieb

Wir begleiten und betreuen Sie auf einem schweren Weg.

Bei einem Trauerfall gestalten wir die Bestattung individuell nach Ihren Wünschen.

Gerne beraten wir Sie auch in Fragen der Sterbevorsorge.

Beratung jederzeit und unverbindlich!

Bestattungshaus Hollerbach e.K.
Inh. Ralf Hollerbach
Albin-Klöber-Straße 17· 95119 Naila
Fax 0 92 82/35 70
info@bestattungshaus-hollerbach.de

BESTATTER VON HANDWERK GEPRÜFT
Zertifiziertes QM System nach ISO 9001:2008 LGA InterCert

www.bestattungshaus-hollerbach.de · Telefon 0 92 82/75 78

Neueröffnung in Berg:

Hair- & Beautylounge

Berg – Seit letzem Jahr begrüßt Friseurmeisterin Claudia Neupert „Hair- & Beautylounge“ ihre Kunden im neuen Salon im Rothleitener Weg 10 in Berg. Sie hat ein bisher dreiköpfiges Team von Spezialistinnen um sich, die im Bereich Coloration, Balayage/Face, Framing & Haar- und Kopfhautpflege Kundinnen und Kunden beraten und verwöhnen und mit Start des neuen Jahres nun auch eine Kosmetikerin, zugleich auch Massagetherapeutin und Makeup-Artistin. Kristina Springer heißt „die Neue“ und kommt aus dem thüringischen Remptendorf und wird fortan immer dienstags für die Kundschaft da sein. „Mal schauen, wie es sich weiter entwickelt, wir sind offen und können erweitern“, erläutert Chefin Claudia Neupert, die in der „Welt der Schönheit“ willkommen heißt. „Wir können mit Kristina für unsere Kundschaft einen Mehrwert bieten und sind als Team ganz happy.“ Die angebotenen Behandlungen haben verschiedene Schwerpunkte, doch alle wirken ganzheitlich und entspannend auf Körper, Geist und Seele. „Danach fühlt sich ein jeder herrlich leicht, entspannt, neu belebt und erfrischt.“ Zur Unterstützung und Abrundung der Massagen wird nur mit den hochwertigsten pflanzlichen Ölen und Aromaten gearbeitet. Bürgermeisterin Patricia Rubner, freut sich über die Bereicherung und auch über die bestmögliche Nutzung des Gebäudes. „Nach dem Wegzug der Kosmetikerin im Ortsteil Bug ist nun mit Kristina Springer in der Hair- & Beautylounge das Angebot wieder komplett.“

Unser Bild zeigt (von links) Friseurmeisterin Claudia Neupert, Kosmetikerin Kristina Springer und Bürgermeisterin Patricia Rubner.

Familie Oelschlegel
Alte Schulstr. 24
Langenbach
95179 Geroldsgrün

Dexter von Weißberg Fam. Oelschlegel

Feinstes Weide-Rindfleisch
vom seltenen Dexterrind, einzigartig im Geschmack, aus Bioweidehaltung
Jetzt vorbestellen unter:
https://dexter-frankenwald.friedhold.de/
Zum Shop

Verkäufer-/in (m/w/d)
in Teilzeit oder halbtags für unsere Filiale in Naila gesucht.
Bäckerei Arthur Weber
Bergstr. 2 – 95119 Naila
Melden Sie sich unter Tel. 92828/031 oder direkt im Geschäft

BACKSTUBE KRÜMEL KONDITOREI

Probieren Sie unseren neuen
KRÜMEL-Krapfen!
In der Theke kaum zu übersehen, überrascht er mit einer leckeren weißen Schokofüllung

5+1-Aktion
Fünf Krapfen kaufen und einen Krapfen dazu gratis nach Wahl

Donnerstag und Freitag
große Krapfenparade
in allen Filialen erhältlich
super saftig und prall gefüllt, täglich frisch
Gerne nehmen wir auch Ihre Bestellungen für Firmen oder private Veranstaltungen an!

Valentinstag (14.2.)
große Auswahl für die Herzensmenschen zum Verschenken und Teilen!
Jeder Kunde erhält an diesem Tag bei seinem Einkauf ein kleines Dankeschön!

Weststraße 14, 95119 Naila, 09282/984948
Hauptstraße 23, 95188 Issigau, 09293/800840
Kirchgasse 7, 95138 Bad Steben, 09288/354
www.backstube-kruemel.de

Kliniken Hochfranken
Themenabende Medizin & Gesundheit

Kostenfreier Vortrag

Notfall in der Brust – Herzinfarkt und plötzlicher Herztod

Der plötzliche Herztod kommt häufig nicht so überraschend, wie viele denken. Studien zeigen, dass mindestens die Hälfte der Betroffenen vorher unter Herzbeschwerden gelitten hat. Wie kann man vorbeugen? Welche Warnzeichen gibt es? Was sind lebensrettende Sofortmaßnahmen? Diese Fragen werden im Vortrag beantwortet.

Dienstag, 23. Januar 2024, 18:00 Uhr
Forum Gesundheit in der Münch-Ferber-Villa,
Münch-Ferber-Straße 1, 95028 Hof
Referentin: Dr. Silke Simank,
Chefärztin der Inneren Medizin der Klinik Naila

www.kliniken-hochfranken.de/themenabende

Anmeldung erbeten: Telefonisch (Mo. - Fr.) unter 09251 872-163 bzw. -164 oder per E-Mail an oeffentlichkeitsarbeit@kliniken-hochfranken.de

Am Montag, 5. Februar, im Kurhaus Bad Steben:

Heinz Erhardt - Abend

Bad Steben – Heinz Erhardt ist der unbestrittene König des Humors! Seine „Reime“ und „Gedichte“ begeistern seit über einem halben Jahrhundert das Publikum.

Dieser Leseabend präsentiert das Beste aus seinen Büchern – aber auch viele unbekannte kleine Meisterwerke, bei denen man sich freut, sie entdeckt zu haben. Es darf gelacht werden!

Michael Asad, geboren am 21.1.1954, ist seit 1970 schriftstellerisch tätig. Veröffentlichungen in zahlreichen Anthologien und Zeitungen, Buch: „Auch Wachmänner dürfen träumen“. Lehrauftrag an der Verbandsschule Weidenberg, „Filme verstehen“. Etwa 100 Lesungen seit 1985: Eigene Geschichten, „Heinz Erhardt“, „Ringelnatz“, „Roald Dahl“, „Eugen Roth“, „Kishon“. Lesungen in Schulen.

Eintrittskarten für diese Lesung am 5. Februar um 19.00 Uhr, im Kurhaus Bad Steben sind an der Abendkasse erhältlich für 8 Euro (ohne Gastkarte 9 Euro).

Virtuoser Klavierabend im Haus Marteau

Lichtenberg – Ein neues Format in Haus Marteau ist das Klavierkonzert zur Eröffnung des Meisterkurses von Prof. Arnulf von Arnim. Zwei bereits international sehr erfolgreiche Jungpianisten spielen am Dienstag, 23. Januar (18 Uhr) zur Eröffnung des Kurses im Konzertsaal von Haus Marteau.

„Die beiden aus Südkorea stammenden Pianisten Junhee Kim und Honggi Kim sind vielfach ausgezeichnet. In Lichtenberg werden die beiden Pianisten einen Konzertabend der Spitzenklasse gestalten“, erläutert Bezirkstagspräsident Henry Schramm. „Beide sind bereits weltweit tätig und haben mit vielen bedeutenden Orchestern gespielt.“

Honggi Kim erreichte neben vielen anderen den 1. Preis des Internationalen Isang-Yun Wettbewerbs, Korea, den 1. Preis des Internationalen Wettbewerbs Hongkong sowie den 1. Preis des Internationalen Wettbewerbs Jaén, Spanien.

Junhee Kim gewann in Kiew den 1. Preis des Internationalen Horovitz-Wettbewerbs, in Paris den 2. Preis des Marguerite Long-Wettbewerbs sowie den 2. Preis der Young Artist Concert Series, New York und viele weitere. Den ersten Teil gestaltet Junhee Kim mit folgendem Programm: Mozarts Rondo in a-Moll, Chopins Ballade Nr. 1, Scherzo und Marsch von Liszt sowie von Rachmaninoff die Melodie E-Dur sowie die Préludes G-Dur und g-moll. Honggi Kim spielt im zweiten Teil Variationen und Fuge über ein russisches Thema von Ljapunov sowie Islamey – Orientalische Fantasie von Balakirev und zwei Scherzi von Chopin (Nr. 2 und Nr. 4).

„Wir können uns auf einen Höhepunkt virtuoser Klaviermusik freuen“, versichert der Dozent, Professor Arnulf von Arnim. Klavierkonzert zur Eröffnung des Meisterkurses von Professor Arnulf von Arnim

Dienstag, 23. Januar 2024
18 Uhr, Konzertsaal von Haus Marteau, Lobensteiner Str. 4, Lichtenberg; Karten gibt es zum Preis von 10 Euro, ermäßigt 5 Euro (Schülerinnen und Schüler, Studierende und schwerbehinderte Menschen) können direkt online gebucht werden: https://haus-marteau.de/konzerte-aktuelles/ . Eine Reservierung ist auch telefonisch unter 0921 604-1608 möglich Abendkasse am Konzerttag ab 16 Uhr unter 09288 6495. Freie Platzwahl.

Weitere Informationen unter www.haus-marteau.de

Aus dem Polizeibericht

Eier auf Schule geworfen

Naila – Am 06.01.2024 zwischen 13.00 Uhr und 15.00 Uhr bewarfen bislang unbekannte Täter die Grundschule in Naila mit rohen Eiern. Hierbei wurde die Fassade als auch Fenster beschmutzt. Für die Reinigung entstehen Kosten in Höhe von rund 1.500 Euro. Wer hat in dem angegebenen Zeitraum verdächtige Beobachtungen gemacht? Hinweise nimmt die Polizeiinspektion Naila unter der Telefonnummer 09282-97904-0 entgegen.

Buchungsstart für die Trekking-Camps 2024

Schon jetzt den stillen Genuss sichern

Foto: Frankenwald Tourismus & M. Felgenhauer

Kronach – Wenn in einigen Wochen die strahlende Frühlingssonne nach und nach Mensch und Natur aus dem Wintergrau weckt, zieht es viele Wanderer und Naturbegeisterte wieder nach Draußen. Auch die Trekking-Urlauber können dann wieder im Frankenwald unter freiem Himmel übernachten und sich schon jetzt einen Platz in einem der begehrten sechs Trekking-Camps sichern. Die Trekkingplätze sind im Wald versteckte Oasen für maximal vier Zelte mit Feuerstelle und Outdoortoilette. Man darf nur eine Nacht bleiben, hat dann aber die Möglichkeit, zum nächsten Platz zu wandern, um dort stillen Genuss zu erleben.

Die Trekking-Saison 2024 im Frankenwald startet am 01. April 2024. Buchungen und Vorreservierungen sind ab sofort möglich. Und schnell sein lohnt sich, denn die derzeit insgesamt sechs Trekkingplätze „Kobach“ in der Nähe des Rennsteigs, „Rehwiese“ auf einer idyllischen Waldlichtung bei Geroldsgrün, „Döbraberg“ am höchsten Berg der Region bei Schwarzenbach a. Wald, „Thüringer Warte“ oberhalb der Burg Lauenstein bei Ludwigsstadt, „Leitschtal“ in Steinweisen und „Am Knock“ bei Presseck sind an begehrten Terminen oft in Nullkommanix ausgebucht. Die Kosten pro Zelt pro Übernachtung liegen bei 15 Euro. Alle Plätze liegen in der Nähe von Wanderwegen und sind untereinander vernetzt. So gelangen Wanderer zum Beispiel vom Trekkingplatz „Leitschtal“ über Nurn, die Ködeltalsperre, Mauthaus, Hahnenkamm nach 14 Kilometern und gemütlichen vier bis fünf Stunden zum Trekkingplatz „Rehwiese“. Und von dort nach einer weiteren Nacht unterm Sternenhimmel über die Schnaid, Gottsmannsgrün, die Rauschenhammermühle und die Bischofsmühle zum Trekkingplatz „Döbraberg“. Die Tour ist 22 Kilometer lang und dauert circa sechs Stunden.

Trekkingplatz-Buchungen können ausschließlich online unter www.frankenwald-tourismus.de/trekking vorgenommen werden. Dort finden sich auch alle Wandertipps zum Download sowie Tipps und Rezepte für das perfekte Trekking-Essen.

2024 sind zwei weitere Trekkingplätze in Pressig und Hermesgrün geplant.

VR-Benefizkick in Hof

Hof – Der VR-Benefizkick für die AMAL-Stiftung geht am **2. Februar** ab 17.30 Uhr im Hofer Jump and Climb in die 14. Runde. Organisator und Turnierleiter Bastian Richter freut sich bereits auf die Neuauflage mit alten wie auch neuen Teams. „Bisher konnten wir einen Erlös in Höhe von 26.583,04 Euro durch den Benefizkick an die Amal-Stiftung überreichen“, informiert Richter und auch, dass mit einer Neuauflage der Betrag erhöht werden kann. Im Soccercourt ermitteln 12 Betriebs- und Freizeitmannschaften den sportlichen Sieger. Neben den bereits zugesagten Teilnehmern gibt es noch freie Starterplätze und interessierte Teams können sich gerne über your-performance.de bei Bastian Richter melden. „Die Spielregeln sind online veröffentlicht, sodass sich die Team vorab informieren können.“ Im Rahmen des VR-Benefizkick wird es auch wieder eine Verlosung mit tollen Preisen geben. Die Preise werden von den teilnehmenden Mannschaften und zusätzlichen Gönnern gestiftet. Ein Los kann für 2 Euro gekauft werden und für 20 Euro gibt es das 11. Los gratis dazu. Die Lose können zum Turnier oder online über your-performance.de/benefizkick bis zum 27. Februar erworben werden. „Die Preise sind ebenfalls auf der Homepage zu finden“, merkt Bastian Richter an und auch, dass im Rahmen der Spendenübergabe am 28. Februar die Gewinner ermittelt und im Nachgang informiert. Neu in diesem Jahr ist ein weiterer VR-Benefizkick am 26. Januar im Vogtland, Schwarz-Naturstein-Sportpark. „Dieser Kick findet nach dem gleichen Muster für die Kinderkrebsstiftung Vogtland statt.“.

Silber für Frieda Hörner bei den Chemnitz Open

Chemnitz/Naila – Vor kurzem fand die Chemnitz Open statt. Mit fast 1.000 Teilnehmern aus Deutschland und großer internationaler Beteiligung ist dieses Turnier sehr anspruchsvoll. Frieda Hörner, vom Karate Dojo Naila stellte der Herausforderung. Sie startete in der Kategorie U12 weiblich +36kg und konnte sich bei 25 Teilnehmerinnen bis zum Finale vorkämpfen und die Silbermedaille mit nach Hause nehmen. Im ersten Kampf hatte sie gleich eine sehr starke Gegnerin aus Erfurt. Trotz vieler guter Aktionen konnte sie keinen Punkt erzielen, aber die Kampfrichter entschieden sich für sie im Entscheid. In den folgenden Kämpfen lief es immer besser und sie gewann jeden Kampf bis zum Poolsieg. Im Finale konnte sie verletzungsbedingt nicht an ihre vorherige Leistung anknüpfen und verlor im Kampfrichterentscheid. Frieda Hörner und ihr Trainer sind sehr zufrieden mit dem Gewinn der Silbermedaille.

ANZEIGE

Wettbewerb: „#UpcyclingImHoferLand“

Hof – Der Abfallzweckverband Stadt und Landkreis Hof (AZV) hat seinen Wettbewerb „#UpcyclingIm HoferLand“ gestartet. Der AZV sucht aktuell die zwölf besten Upcycling Projekte für den Abfallkalender 2025. Egal, ob Möbel, Dekoration, Kleidung oder etwas ganz anderes: Alle Beiträge und Ideen sind erwünscht. Teilnahmeberechtigt sind Einzelpersonen, Gruppen, Schulklassen, Vereine etc. aus Stadt und Landkreis Hof. Zu gewinnen gibt es 12 x 150 Euro. Darüber hinaus werden die kreativsten Beiträge im Abfallkalender 2025 abgedruckt. Abgabeschluss ist der 15.08.2024. Das Teilnahmeformular, die Teilnahmebedingungen und weitere Informationen finden sich unter www.azv-hof.de. Auskunft gibt die Abfallberatung unter 09281/7259-16.

Der AZV informiert

WETTBEWERB
#UpcyclingImHoferLand

Wir suchen zwölf kreative Upcycling-Projekte.

Wie: fotografiert, mit **Teilnahmeformular** an info@azv-hof.de Betreff #UpcyclingImHoferLand

Wer: Personen, Klassen, Gruppen, Vereine aus der Stadt und dem Landkreis Hof.

Gewinn: 12 x **150 €** und Abdruck im Abfallkalender 2025

Wann: **Einsendeschluss 15.08.2024**

Teilnahmebedingungen und mehr unter:
www.azv-hof.de

ABFALLZWECKVERBAND AZV STADT UND LANDKREIS HOF

Noch Fragen: 09281/7259-16 · info@azv-hof.de ·

Vom Standesamt Naila wurden für Dezember 2023 folgende Personenstandsfälle beurkundet

Im Stadtgebiet Naila wurden im Dezember 2023 acht Geburten und elf Sterbefälle registriert. Das Standesamt Naila beurkundete in diesem Monat 33 Sterbefälle und fünf Eheschließungen. Mit Einverständnis der Beteiligten werden von den insgesamt vom Standesamt Naila beurkundeten Personenstandsfällen folgende 16 veröffentlicht:

Sterbefälle

29.11.2023 Fredi Merklein, GT Marlesreuth, Bergstraße 11, 95119 Naila
30.11.2023 Bernd Hemut Gebelein, Kemlas 49, 95188 Issigau
30.11.2023 Kirsten Antje Zlatinger, Gartenstraße 6, 95192 Lichtenberg
01.12.2023 Ingeborg Dammers geb. Walendzik, Wildenberg 31, 95152 Selbitz
04.12.2023 Elsa Lydia Sommermann geb. Spörl
GT Bobengrün, Dorfstraße 17, 95138 Bad Steben
08.12.2023 Annemarie Henriette Kietzmann, Wildenberg 23, 95152 Selbitz
10.12.2023 Werner Frank, GT Schlegel, Am Anger 4, 95189 Köditz
11.12.2023 Fritz Otto Wiede, GT Hölle, Humboldtstraße 21, 95119 Naila
12.12.2023 Johanna Paulina Käte Ernst geb. Diezel, Hauptstraße 12, 95138 Bad Steben
13.12.2023 Gerhard Walter Dittmar, Anger 25, 95119 Naila
14.12.2023 Margot Christa Fankhänel geb. Rank, Lichtenberger Straße 9, 95119 Naila
15.12.2023 Meta Margaretha Herpich geb. Hüttner
GT Schwarzenstein, Am Denkmal 5, 95131 Schwarzenbach a.Wald
21.12.2023 Helene Denk geb. Wanninger, Oberer Gerlas 5, 95138 Bad Steben
21.12.2023 Monika Edith Hanni Däubner geb. Pfeifer
Lichtenberger Straße 9, 95119 Naila
22.12.2023 Elfriede Babette Schaumberg geb. Maier, Am Leimitzanger 1, 95028 Hof
26.12.2023 Gertraud Grießbach geb. Franz
GT Marlesreuth, Nestelreuther Weg 3, 95119 Naila

Museum Naila im Schusterhof

Ausstellung: „Sind wir hier im Westen?“
Filme und Informationen zur Ballonflucht vor 42 Jahren.

Galerie in der Stadtbibliothek:
Nailaer Künstler – Hannsjürgen Lommer

Homepage www.museum-naila.de
Schlösser - Burgen - Kirchen im Altlandkreis Naila
Instagram.com: Cross-over Museum Naila im Schusterhof
Kontakt: Museum Naila, Schleifmühlweg 11, 95119 Naila
Tel. 09282 8070, info@museumnaila.de,
www.museum-naila.de,
www.instagram.com/museum.naila

Geöffnet für Familien und Gruppen bis 10 Personen nach Voranmeldung

Müllabfuhr

vom 22.01.2024 bis 28.01.2024 (Kalenderwoche 4)

Marlesreuth, Naila
Restmülltonne und Gelbe Tonne (Abfuhrkalender 2)

Culmitz, Froschgrün, Hölle, Lippertsgrün, Marxgrün
Biotonne (Abfuhrkalender 4)

Schlittschuhlaufen in Schneckengrün

Wintersport auf dem Eisteich ist zur Zeit möglich

Ein Geheimtipp in Sachen Schlittschuhlauf und Eishockey ist der Teich der Familie Narr nahe dem Nailaer Ortsteil Schneckengrün. Schlittschuhläufer jeden Alters haben sich auf dem tiefgefrorenen Teich getroffen. Ein Großteil widmete sich einem Eishockey-Spiel. Der Puck saust von einer Spielfeldseite zur anderen, sodass die Goalies, die Torhüter, stetig beschäftig sind, die kleine Hartgummischeibe abzuwehren. Rainer Lang vom CVJM Naila koordiniert und organisiert die sportlichen Aktivitäten. „Wir haben die Oberfläche vom Schnee befreit und präpariert, sodass Spielfelder und Laufbahn gut erkennbar sind.“ Er und Falko Jung schieben auf Schlittschuhen und Schneeschorer den Schnee von der Eisfläche. „Hierfür können sich gerne noch Freiwillige melden, gleich Sport betreiben und Spaß haben“, so Rainer Lang. Der Schuhwechsel kann auf einem Steg erfolgen und hier machen die flotten Rundendreher auch Pause bevor es weiter geht, ob nun mit der Puckjagd oder dem Schlittschuhlauf. „Anders als beim künstlichen Eisteich sind wir von der Natur abhängig, aber dafür fahren wir klimaneutral. Und das ist ja in heutiger Zeit enorm wichtig“, so Rainer Lang. „Die eisigen Temperaturen machen den Wintersport möglich“, freut sich Lang, der als Organisator und Kümmerer rund um den Eisteich gilt. Er berichtet, dass die Familie Narr schon vor Jahren den Teich von der Stadt Naila gekauft habe und dies mit der Auflage, dass das Gewässer im Winter zum Eislauf und Eishockey weiterhin genutzt werden könne. „Im vergangenen Jahr konnte nur an zwei Tagen Schlittschuhlauf betrieben werden“, erinnert Lang und erklärt, dass der Teich günstig gelegen sei, keine Sonnenstrahlen auf die Eisfläche gelangen und somit die Eisfläche recht lange hält. „Wir haben zwar heuer noch nicht gebohrt, aber 20 Zentimeter ist das Eis bestimmt dick.“ Die Eishockeytore sind Marke Eigenbau, bestimmt schon zehn Jahre alt und damals von Markus Czekalla und Rainer Lang gebaut worden. Bleibt zu hoffen, dass die Temperaturen noch einige Zeit im Minusbereich bleiben, um den Wintersport frönen zu können.
Der Teich ist für Jedermann frei zugänglich und „Öffnungszeiten“ gibt es natürlich keine.

Gasthaus Weiß
RODESGRÜN
Samstag, 27.01.2024,
ab 17.00 Uhr
Sonntag, 28.01.2024,
ab 12.00 Uhr
Schlachtfest
Verkauf auch
über die Straße!
Telefon: 09282/1840
Freundlichst lädt ein
Familie Weiß

P-Seminar Wirtschaft am Hochfranken-Gymnasium

Junior Schülerunternehmen Bienenwald wurde aufgelöst

Das Schülerunternehmen „Bienenwald“ des Hochfranken Gymnasiums Naila wurde Ende Dezember im Rahmen der letzten Mitgliederversammlung im Hochfranken-Gymnasium aufgelöst. Das Unternehmen wurde vom P-Seminar Wirtschaft und Recht als Schülerfirma im Frühjahr 2023 gegründet. Von zahlreichen Ideen, wie zum Beispiel ein Hausaufgabenheft zu gestalten oder ein Federmäppchen aus Feuerwehrschläuchen zu basteln, entschieden sich die Schülerinnen und Schüler des P-Seminars eine Firma zur Bienenwachs-Kerzenherstellung zu gründen, mit Wachs von regionalen, heimischen Imkern. Die Idee wurde unterstützt vom Portal „Junior Wirtschaft erleben“, einem speziellen Portal für solche Schülerprojekte. Mit großem Engagement und Enthusiasmus starteten die Schülerinnen und Schüler ihre eigene kleine Firma. Nachhaltigkeit und Regionalität waren in der Firma besonders wichtig. Dafür wurden die Haushaltsschränke geplündert, um recycelte kleinere Gläser zu finden. Wegen der schnell ansteigenden Nachfrage, musste dann gehandelt werden und Gläser für angemessene Preise besorgt werden. Auch einen geeigneten Kooperationspartner für Wachs und Sticker, Plakate und Dochte zu finden, war nicht ganz einfach. Die Imkerei Roland Böhm sowie die Imkerei Florian Schmidt haben die Idee sehr gerne aufgenommen und mit den Schülern kooperiert. Auch die Druckerei Mohr und der dm-drogerie markt waren Sponsoren in Sachen Plakate und Sticker. Die Mannschaftsstärke betrug 10 Personen: Eric Henfling, Anne Spörl, Jana Meixner, Greta Rhode, Leonie Reinbarth, Julia Brett, Zoe Schmidt, Leonie Busch, Anna-Lena Scholz und Paula Gemeinhardt. Jan Schneider als Lehrkraft und Schulpate betreute das gesamte Projekt. Mit vier konkreten Abteilungen, Finanzen, Marketing, Personal und Produktion und der Vorstandschaft konnten die zehn Gymnasiasten ein überaus erfolgreiches Seminar abschließen und eine tolle Schülerfirma gründen. Zoe Schmidt, verantwortlich für die Finanzen, konnte der Versammlung Folgendes berichten: Die Schüler haben Konten eröffnet und geschlossen, Kontakt mit dem Finanzamt aufgenommen, die Einnahmen und Ausgaben verwaltet und alles dokumentiert. Des Weiteren musste sich die Finanzabteilung auch mit der immer wieder neu aufkommenden Preisberechnung, Gewinn und Break-even-point auseinandersetzen und den Überblick über alle Ausgaben und Einnahmen genauestens im Auge behalten. Greta Rhode, Leiterin des Produktionsteams, hat sich zusammen mit Eric Henfling mit der Produktion der Bienenwachskerzen beschäftigt. Schließlich war die Nachfrage nach den Kerzen so groß, dass das gesamte P.-Seminar bei der Produktion mithelfen musste. Die Vorstandsvorsitzende berichtete auch über die Highlights der Firma: Es gab zahlreiche Verkäufe, zum Beispiel am Schulfest, in Bad Steben und Naila auf den Herbst- bzw. Weihnachtsmärkten und zuletzt noch zum Weihnachtskonzert des Hochfranken Gymnasiums Naila. Außerdem gab es noch zahlreiche private Verkäufe an Freunde und Familie und intern in der Schule. In insgesamt über 23 Sitzungen von jeweils mindestens 45 Minuten und einer gesamten Stundenanzahl von über 233 Stunden haben die Teilnehmer des P-Seminars einiges gelernt, auch technische Begebenheiten, wie die exakte Schmelztemperatur von Wachs und dem Herstellen von Kerzen. Die jungen Leute konnten dabei auch herausfinden, welche Berufe sie einmal nicht ausüben wollen und welche dafür umso mehr. Der Gewinn der Schülerfirma wird an die Imkereien Roland Böhm und Florian Schmidt gespendet. Als letzter Akt wurde der Verein Bienenwald e.V. aufgelöst, nachdem schon vorher die Konten und Social Media Accounts stillgelegt wurden.

2. Bürgermeister Jörg-Steffen Höger beglückwünschte die jungen Leute auch im Namen der Stadt Naila zu ihrem erfolgreich abgeschlossenen Projekt.

Die zehn Teilnehmerinnen und Teilnehmer des P-Seminars, rechts Betreuungslehrer Jan Schneider, daneben der 2. Bürgermeister der Stadt Naila, Jörg-Steffen Höger

Veranstaltungen in der Stadt Naila

19.01.	18.30 Uhr	Frankenwaldverein Naila	**Stammtisch**	Gasthof “Grüner Baum”
19.01.	19.00 Uhr	Reservistenkameradschaft Naila	**RK-Treff**	RK-Keller
23.01.	19.00 Uhr	Freiwillige Feuerwehr Stadt Naila	**Unterricht Unfallverhütungsvorschriften Atemschutz**	Verantwortlicher: Jens Wagenlechner
26.01.	19.00 Uhr	Freiwillige Feuerwehr Stadt Naila	**Vorstandssitzung**	Verantwortl. 1. Vorsitzender Michael Tholl
27.01.	18.00 Uhr	Verein für Aquarien-, Terrarien- und volkstümliche Naturkunde Naila e. V.	**Familienabend**	Gaststätte Froschgrün
02.02.	19.00 Uhr	Freiwillige Feuerwehr Stadt Naila	**Unterricht Elektromobilität Theorie**	Verantwortlicher: Marco Wagenlechner
02.02.	19.00 Uhr	Reservistenkameradschaft Naila	**RK-Treff**	RK-Keller
03.02.	09.00 Uhr	Reservistenkameradschaft Naila	**Winterausbildung**	FA (UTE) gem. Ausschr.
09.02.	18.00 Uhr	Verein für Aquarien-, Terrarien- und volkstümliche Naturkunde Naila e. V.	**Monatsabend mit Stammtisch Fauna und Flora**	Gaststätte Froschgrün
13.02.	17.00 Uhr	VdK Naila	**VdK-Stammtisch**	Gaststätte Grüner Baum, Naila
16.02.	19.00 Uhr	Reservistenkameradschaft Naila	**RK-Treff**	RK-Keller
20.02.	18.00 Uhr	Modellbauverein Naila – Parkeisenbahn Froschgrün e. V.	**Monatsabend für alle Gäste, die Freude am Modellbau und der Parkeisenbahn haben**	Gaststätte Froschgrün
24.02.	18.00 Uhr	Verein für Aquarien-, Terrarien- und volkstümliche Naturkunde Naila e. V.	**Jahreshauptversammlung**	Gaststätte Froschgrün

Neujahrsempfang der Stadt Naila

Es ist ein guter Brauch und gleichzeitig das erste gesellschaftliche Ereignis eines jeden neuen Jahres: Der Neujahrsempfang der Stadt Naila in der Frankenhalle. Im Mittelpunkt dieser Veranstaltung stehen dabei die Menschen, die sich ehrenamtlich engagieren, die sich für Andere einsetzen, die zum Gemeinwohl beitragen und damit etwas Besonderes leisten. Es ist die Veranstaltung, bei der die Stadt Naila all jenen „Danke“ sagt, die freiwillig und ehrenamtlich ihre Zeit und Kraft in den Dienst der Allgemeinheit stellen, die Verantwortung übernehmen und damit das Gemeinwesen bereichern.

Viele Ehrenamtliche waren auch in diesem Jahr gekommen. Menschen, die bürgerschaftliches Engagement oder Selbsthilfe noch für selbstverständlich erachten. 1. Bürgermeister Frank Stumpf und die Mitglieder des Stadtrates begrüßten jeden Gast persönlich und überreichten als kleines Dankeschön einen Glückstaler für das Jahr 2024.

In seiner Festrede ließ Stumpf die Ereignisse des vergangenen Jahres noch einmal Revue passieren. Über große weltpolitische Ereignisse spannte er auch immer wieder einen Bogen bis hin zum regionalen Bereich. Dabei sprach er von einem Jahr voller Emotionen. Ein Jahr, in dem die Auswirkungen des Coronavirus noch immer zu spüren waren. Resigniert waren viele Menschen von Politik, Institutionen und Kirche, müde und mürbe die Unternehmen und Unternehmer. Auch an die Kriege in der Ukraine und im Gazastreifen und vor allem an die Menschen in Israel wurde gedacht.

Auch wenn sich regional auch weiterhin Vereine wie aktuell das Forum Naila auflösen müssen, so sieht Stumpf das Engagement der Menschen als „geballte Kraft“ im Frankenwald. Dennoch finden sich leider immer weniger Menschen, die bereit sind ein Amt in Vereinen zu übernehmen, so der 1. Bürgermeister.

Positiv hob Stumpf auch hervor, dass die Stadt selbst sich weiterhin gut entwickle. Das liegt teilweise auch an den Mitteln, die durch geschicktes und umsichtiges Handeln seitens der Verwaltung immer wieder erfolgreich beantragt werden. So erhielt man beispielsweise Ende des Jahres weitere 300.000 Euro als Stabilisierungshilfe vom Freistaat Bayern. Mit der erteilten Baugenehmigung zum Umbau des ehemaligen WEKA Kaufhauses zum Bürger- und Familienzentrum konnte die Sanierung begonnen werden. Viele Haushalte wurden zudem 2023 ans Glasfasernetz angeschlossen .

Mit dem Bauabschnitt 2 der Klinik in Naila konnte ein weiterer Meilenstein gesetzt werden.

Die Grundschule wurde mit circa 10 Millionen generalsaniert und konnte mit der dazugehörigen Mensa in Betrieb genommen werden. Besonders freute sich der Bürgermeister darüber, dass in Naila durch die „MetaBrew-Society“ wieder Bier gebraut und in Dosen und Flaschen abgefüllt wird.

Zum Abschluss des Empfangs wünschte 1. Bürgermeister Frank Stumpf allen ein Jahr ohne Kummer und Sorgen, mit so viel Erfolg wie man braucht, um zufrieden zu sein und mit so viel Stress wie nötig, um gesund zu bleiben. Aber auch mit so wenig Ärger wie möglich und mit so viel Freuden wie nötig, um das ganze Jahr über rundum glücklich zu sein. Im Anschluss an den Empfang fand das traditionelle Neujahrskonzert mit der Stadtkapelle Kulmbach statt.

Neujahrsempfang der Stadt Naila:

Steffen Nestor vom AMC Naila mit Sportmedaille ausgezeichnet

Im Rahmen des Neujahrsempfangs wurde ein Sportler mit der Sportmedaille der Stadt Naila ausgezeichnet. Diese Medaille verleiht der Stadtrat für herausragende sportliche Leistungen. Steffen Nestor ist seit 1995 Mitglied beim AMC Naila und Vorstand seit 2021. Mit seiner Teilnahme an Orientierungsfahrten feierte er zahlreiche Erfolge für den AMC Naila. Im Turniersport wurde er mehrmals Bayerischer Meister.

1. Bürgermeister Frank Stumpf, Steffen Nestor mit Lebensgefährtin Christine Kober und Björn Bayer (1. Vorsitzender AMC Naila).

Jahreshauptversammlung der Freiwilligen Feuerwehr Marxgrün

Die Freiwillige Feuerwehr Marxgrün lädt am **Samstag, 27. Januar**, um 19.00 Uhr zur Jahreshauptversammlung in den Unterrichtsraum ein.

31. Muckturnier in Marxgrün

1. Preis 150,- €
2. Preis 100,- €
3. Preis 50,- €
und viele Sachpreise
Startpreis: 8,- €
Wann: **Samstag, 20. Januar , 14.00 Uhr**
Wo: ehem. Gasthaus Plank in Naila/Marxgrün
Veranstalter: ACR Hof
Oberfrankens Spezialist für Car-Media und Camper-Technik

SPD Ortsverein Naila

Jahreshauptversammlung
am Sonntag, den 28.01.2024 ab 15.00 Uhr
im Vereinsheim des SV Marlesreuth

Es ergeht herzliche Einladung an alle Mitglieder.

Jahreshauptversammlung mit Neuwahlen beim Gartenbauverein Marlesreuth

Die Jahreshauptversammlung des Gartenbauvereins Marlesreuth findet in diesem Jahr am **25. Februar** um 14.00 Uhr im Gemeindehaus in Marlesreuth statt. Alle Mitglieder sind dazu herzlich eingeladen.

Neujahrskonzert der Stadt Naila mit der Stadtkapelle Kulmbach

Naila – Bereits zum 31. Mal spielte die Stadtkapelle Kulmbach mit Dirigent Thomas Besand zum Neujahrskonzert in der voll besetzten Nailaer Frankenhalle. Zum ersten Mal führte mit Witz und Charme Simon Moritz durch das zweistündige Programm. Er tritt in die Fußstapfen von Karl Heinrich Bakert, der 2023 kurz nach dem Konzert an den Folgen langer schwerer Krankheit verstorben ist. Die fast 50 Musiker hatten wieder ein buntes Programm von Klassisch bis Modern mitgebracht. Ein besonderes Highlight waren die Solisten Elke Höhn mit Gesang, Daniel Richter am Flügelhorn und Roland Schaller an der Klarinette. Für die hervorragenden musikalischen Darbietungen erhielt die Kapelle wie immer lang anhaltenden Applaus. Im Anschuss an das Konzert hatte 1. Bürgermeister Frank Stumpf wieder eine Überraschung für den Dirigenten Thomas Besand, die Kapelle und Simon Moritz dabei. Als Erinnerung an das Oberfränkische Wort des Jahres „Meichela“ erhielten alle ein „Meichela“. Die Musiker ließen es sich daraufhin nicht nehmen, den letzten Marsch in altbewährter Weise, dirigiert von Thomas Besand, 1. Bürgermeister Frank Stumpf und Dekan Andreas Seliger mit „Meichela“ zu spielen.

Heringsessen beim OGV Culmitz

Das traditionelle Heringsessen des Obst- und Gartenbauvereins Culmitz findet am **Aschermittwoch, den 14. Februar**, um 17.30 Uhr im Landgasthof „Zur Mühle“ in Culmitz statt. Alle Mitglieder, deren Angehörige sowie Freunde und Bekannte sind herzlich eingeladen. Auch Nichtmitglieder sind herzlich willkommen. Das Essen ist für Mitglieder kostenlos. Anmeldung: bitte bis **spätestens 07. Februar** im Landgasthof „Zur Mühle“ abgeben oder telefonische Anmeldung unter der Nummer 09282/6361.

Neuwahlen bei der Freiwilligen Feuerwehr der Stadt Naila

„Die ehrenwerteste Aufgabe in einer Stadt“ – so bezeichnete 1. Bürgermeister Frank Stumpf in seinem Grußwort die Tätigkeit in einer Freiwilligen Feuerwehr. Anlässlich der Jahreshauptversammlung der Freiwilligen Feuerwehr der Stadt Naila dankte er allen Kameradinnen und Kameraden für ihren Dienst am Nächsten. Die Mitglieder hatten sich versammelt, um zwei neue Vorsitzende zu wählen. Gewählt wurden als neuer Vorsitzender Michael Tholl und als seine Stellvertreterin Anika Schmidt.

Zuvor wurde in Berichten aus allen Fachbereichen der Wehr auf die zurückliegenden knapp eineinviertel Jahre geblickt. Michael Tholl leitete die Versammlung als kommissarischer Vorsitzender, die vorgezogenen Neuwahlen resultierten aus dem Rücktritt der beiden bisherigen Vorsitzenden Matthias Plettner und Michael Gräf. In seinem Bericht begrüßte er neben dem 1. Bürgermeister den Ehrenvorstand Gerhard Wagenlechner und den Ehrenkreisbrandmeister Dieter Centner (beide sind auch Ehrenmitglieder), weiter den Ehrenkommandanten und Kreisbrandmeister Hans Münzer. Insgesamt zählt der Verein 152 Mitglieder, die sich auf aktive und passive Mitglieder sowie Fördermitglieder und Kinderfeuerwehr verteilen.

Im Rückblick wurden die wichtigsten der umfangreichen Vereinsaktivitäten genannt. Der Verein hielt auch wieder einige Veranstaltungen ab, wie zum Beispiel das neu eingeführte Maibaumfest oder die Teilnahme am Rupperichmarkt. Wie erfolgreich die jeweiligen Veranstaltungen waren, konnten die Mitglieder im Bericht der Kassiererin Kathrin Wagenlechner erfahren.

Im Bericht des Kommandanten Marco Wagenlechner stand der aktive Dienst im Mittelpunkt. Die Wehr zählt derzeit 64 aktive Mitglieder, die den Feuerwehrdienst verrichten. Daneben neun Mitglieder in der Jugendgruppe und 25 Mitglieder in der Kinderfeuerwehr. Seit der letzten Versammlung im September 2022 mussten die Kameradinnen und Kameraden zu insgesamt 182 Einsätzen ausrücken, allein 74 technische Hilfeleistungen und 61 Brandeinsätze, bei denen die Aktiven zum Teil unter Einsatz von Leib und Leben die Bevölkerung schützten. 22 Personen konnten hierbei gerettet werden und unzählige Sachwerte geschützt werden, bei drei Personen kam leider alle Hilfe zu spät. Die Aktiven haben hierbei in ihrer Freizeit 1.299 Stunden unentgeltlich Dienst für die Bürgerinnen und Bürger der Stadt Naila und Umgebung geleistet. Aufgrund der professionellen Arbeitsweise kam es bei den Kameraden selbst zu keinen Unfällen, dies ist auch der guten Ausbildung geschuldet. In der Berichtsperiode wurden 26 offizielle Lehrgänge besucht und unzählige eigene Unterrichte und Übungen abgehalten.

Am Ende seines Berichtes bedankte er sich bei allen Mitgliedern, den Verantwortlichen der einzelnen Fachbereiche (Kinderfeuerwehr, Jugendgruppe, Brandschutzerziehung, Maschinisten, Gerätewarte und bei allen Helfern) und insbesondere bei 1. Bürgermeister Frank Stumpf und der Stadtverwaltung für die gute Zusammenarbeit und Unterstützung.

In weiteren Berichten konnten die Anwesenden erfahren, wie viel Arbeit in den Verein und die Feuerwehr gesteckt wurde. So wurden beispielsweise 1.261 Schläuche gewaschen, 152 Atemluftflaschen gefüllt. In der Jugendgruppe wurden etliche Ausbildungen und Leistungstests absolviert. Ein Highlight war die Teilnahme am Bezirksjugendleistungsmarsch, nachdem Florian Haase beim Kreisjugendfeuerwehrtag mit seiner Marschgruppe den ersten Platz belegt hatte. Außerdem kam der Spaß bei Bowling, Weihnachtsfeier und Fackelwanderung nicht zu kurz. Auch über die kleinsten Mitglieder in der Kinderfeuerwehr konnte einiges berichtet werden. Kreisbrandmeister Hans Münzer informierte über Neuigkeiten aus dem Landkreis.

Abschließend wurde von allen Rednern festgestellt, dass sich aus der Bevölkerung mehr Menschen freiwillig für die Sicherheit in Naila und Umgebung engagieren könnten. Schließlich könnte es auch mal das eigene Haus sein, das brennt oder der eigene Partner, der bei einem Verkehrsunfall schnell Hilfe braucht.

Ehrungen 25 Jahre von links: Jens Wagenlechner, 1. Bürgermeister Frank Stumpf, Marco Wagenlechner, Kathrin Wagenlechner, Stefan Kropp, Hans Münzer, Anika Schmidt und Michael Tholl.

Die neuen Vorsitzenden Anika Schmidt und Michael Tholl

Alle Beförderten und Geehrten von links: 1. Bürgermeister Frank Stumpf,Hans Münzer, Marco Wagenlechner, Jens Wagenlechner, Lukas Maar, Kathrin Wagenlechner, Yannick Riedel, Tom Sommermann, Angelce Spasevski, Jonathan Spörl, Anika Schmidt, Bastian Häßler, Michael Tholl, Stefan Kropp, Max Bodenschatz, Antje Fonfara-Tholl, Michael Gräf, Leon Lang, Tom Schmidt und Niels Linke.

Ehrungen und Beförderungen

Für 10 Jahre aktiven Dienst: Bastian Häßler
Für 20 Jahre aktiven Dienst: Michael Gräf
Für 25 Jahre aktiven Dienst: Stefan Kropp, Kathrin Wagenlechner. Durch KBM Hans Münzer wurde beiden das Ehrenkreuz in Silber überreicht.
Für 30 Jahre aktiven Dienst: Antje Fonfara-Tholl
Ärmelabzeichen erhielten:
Als Feuerwehranwärter: Niels Linke, Leon Lang, Tom Schmidt, Cezilia Lemanczyk
Als Feuerwehrmann: Yanniz Reichelt, Tom Sommermann, Yannick Riedel, Jonathan Spörl
Beförderungen: Lukas Maar zum Oberfeuerwehrmann, Max Bodenschatz zum Löschmeister, Angelce Spasevski zum Oberlöschmeister

Stadt Schwarzenbach a.Wald gratuliert ihren Jubilaren:

Frau **Hannelore Wagner**, Hochstraße 26
zum **80. Geburtstag** (25.01.)

Frau und Herrn **Margot** und **Gerhard Degelmann**, Göhren 18
zur **Diamantenen Hochzeit** (25.01.)

Aus dem Standesamt

Sterbefälle:

Renate Baals, geb. Engelhardt, Josef-Witt-Str. 34, am 08.01.2024,
im Alter von 85 Jahren.

Neuwahlen bei der Freiwilligen Feuerwehr Schwarzenbach a.Wald

Die Stadt Schwarzenbach a.Wald lädt alle aktiven Feuerwehrdienstleistenden der FF Schwarzenbach a.Wald zu einer Dienstversammlung am

Samstag, den 3. Februar 2024, 15.00 Uhr

im Unterrichtsraum, mit folgender Tagesordnung ein:

1. Wahl des Kommandanten
2. Wahl des stellvertretenden Kommandanten

Nach Art. 8 Abs. 2 des Bayerischen Feuerwehrgesetzes (BayFwG) ist der Kommandant und der stellvertretende Kommandant aus der Mitte der Wahlberechtigten zu wählen. Die Amtszeit beträgt 6 Jahre. Feuerwehrkommandant kann werden, wer nach Vollendung des 18. Lebensjahres mindestens 4 Jahre Dienst in einer Feuerwehr geleistet und die vorgeschriebenen Lehrgänge mit Erfolg besucht hat.
Wahlvorschläge sind in der Dienstversammlung zu machen. Gewählt wird mittels Stimmzettel in geheimer Abstimmung. Gewählt ist, wer mehr als die Hälfte der abgegebenen gültigen Stimmen erhält. Der Gewählte bedarf der Bestätigung durch die Gemeinde.
Wahlberechtigt sind alle Feuerwehrdienstleistenden, die das 16. Lebensjahr vollendet haben.

Schwarzenbach a.Wald, 19. Januar 2024
Stadt Schwarzenbach a.Wald

Reiner Feulner
Erster Bürgermeister

Vereine und Veranstalter aufgepasst: Informationsabende zum Thema „Jugendschutz und Sicherheit bei öffentlichen Veranstaltungen“

Die Kommunale Jugendarbeit des Landkreises Hof lädt zusammen mit der örtlichen Polizei Vereine und Veranstalter zu einer Informationsveranstaltung zum Thema „Jugendschutz und Sicherheit bei öffentlichen Veranstaltungen“ ein.
Folgende Termine sind vorgesehen:
Am 01.02.2024 im Bürgerzentrum Münchberg, Kanalstr. 3, 95213 Münchberg
Am 07.02.2024 im Jugendzentrum Rehau, Unlitzstr. 4, 95111 Rehau
Dauer der Veranstaltung: 18.30-20:30 Uhr
Anmeldung: Landratsamt Hof, Kommunale Jugendarbeit, Tel. 09281/57434, E-Mail petra.schultz@landkreis-hof.de

Öffentliche Bauausschusssitzung am Donnerstag, 01. Februar 2024

Die nächste öffentliche Bauausschusssitzung findet am Donnerstag, den 01. Februar 2024, um 17 Uhr im Fraktionszimmer des Rathauses statt. Die Tagesordnung hierfür ist sowohl im Internet unter www.schwarzenbach-wald.de als auch an der Amtstafel im Rathaus einzusehen.
Seit dem 01. März 2021 müssen Bauanträge **direkt beim Landratsamt Hof** digital oder übergangsweise in Papierform eingereicht werden (Pilotprojekt **„Digitales Baugenehmigungsverfahren im Landkreis Hof“**). Dies übernimmt in der Regel der Entwurfsverfasser. Die Architektenbüros sind über den neuen Verfahrensablauf informiert.
Wenn Ihr **Bauvorhaben in der anstehenden Bauausschusssitzung** behandelt werden soll, muss die Stadt Schwarzenbach a.Wald **mindestens acht Tage vor dem Sitzungstermin** vom Landratsamt Hof über das Vorliegen des Bauantrags informiert sein. Eine **rechtzeitige Abgabe beim Landratsamt** ist deshalb angeraten.
Nach wie vor müssen folgende Anträge in Papierform bei der Gemeinde eingereicht werden:
- Genehmigungsfreistellungsverfahren
- Anträge auf Ausnahmen und Befreiungen
- Unterlagen für genehmigungsfreie Abgrabungen im Geltungsbereichs eines Bebauungsplans.

Öffentliche Stadtratssitzung am Donnerstag, 08. Februar 2024

Die nächste öffentliche Stadtratssitzung findet am **Donnerstag, den 08. Februar 2024**, um 18.00 Uhr, Sitzungssaal des Rathauses statt.

Sprechstunde des Stadtumbaumanagements

Zukunftsallianz SSN+

Aufgabe des Stadtumbaumanagements der interkommunalen Allianz SSN+ (Selbitz, Schwarzenbach a.Wald und Naila) ist es, auch die Bürgerinnen und Bürgern mit in den Stadtentwicklungsprozess einzubinden und unterstützend tätig zu werden. Mit den regelmäßigen Sprechstunden in den Rathäusern steht das Stadtumbaumanagement für ein offenes Gespräch zur Verfügung.

Die Sprechstunden des Stadtumbaumanagements in Schwarzenbach a.Wald finden jeden 3. Dienstag im Monat von 10.00 Uhr bis 12.00 Uhr statt:
Der nächste Sprechtag ist am 20.02.2024

Bitte erkundigen Sie sich vorab nach einem freien Termin unter den folgenden Kontaktdaten:
Stadtumbaumanager D. Biller, 0151/65 15 29 65, ssnplus@planwerk.de
oder im Rathaus der Stadt Schwarzenbach a.Wald unter der Rufnummer 09289 - 5021

Das Stadtumbaumanagement ist Ihr Erstkontakt, wenn es z.B. um Fragen hinsichtlich Fördermöglichkeiten bei Sanierungs- und Modernisierungsmaßnahmen geht. Neben staatlichen Förderungen gibt es in SSN+ zum Beispiel das Interkommunale Förderprogramm für Gebäudesanierungen in Selbitz und Naila sowie das Fassadenprogramm in Schwarzenbach a.Wald. Fördergebiete sind dabei die Sanierungsgebiete in den Städten. Übrigens können hier auch Sanierungskosten im erhöhten Maße bei der Steuer geltend gemacht werden. Nachfragen lohnt sich also, wenn demnächst eine Sanierung ansteht. Auch bei der Vermarktung leerstehender Immobilien oder der Suche nach neuen Nutzungsmöglichkeiten steht Ihnen das Stadtumbaumanagement zur Verfügung. Alle Beratungsleistungen sind völlig unverbindlich und kostenlos.
Weitere Infos auch unter www.ssn-plus.de

Kommunales Förderprogramm der Stadt Schwarzenbach a.Wald zur Unterstützung privater Baumaßnahmen im Rahmen der Altstadtsanierung

Gebäude „Badstraße 2 a“

Heute veröffentlichen wir wieder eine bereits durchgeführte Maßnahme.

Weitergehende Auskünf-te über das Kommunale Förderprogramm:
Falls wir Ihr Interesse geweckt haben, stehen wir im Rathaus Schwarzenbach a.Wald für weitergehende Auskünfte unter der Telefon-Nr. 5042 (Frau Schiller) gerne zur Verfügung.

Mit zahlreichen Bürgern aus dem Stadtgebiet und auch aus anderen Gemeinden konnte das neue Jahr am Tellheim begrüßt werden. Wärmende Feuertonnen, heiße Cocktails und leckere Bratwürste - da schaute auch mal Landrat Dr. Oliver Bär vorbei.

Veranstaltungen in Schwarzenbach a.Wald

28.01.	14.00 Uhr	Freiwillige Feuerwehr Straßdorf	**Jahreshauptversammlung mit Neuwahlen, Herzliche Einladung!**	Sportheim in Straßdorf
03.02.	19.30 Uhr	Obst- und Gartenbauverein Döbra	**Jahreshauptversammlung**	Gasthaus Synderhauf in Döbra
Jeden Dienstag	18.30 Uhr und 19.30 Uhr	SpVgg Döbra	**Rückenfit (mitmachen jederzeit möglich)**	Turnhalle
Jeden Mittwoch	16.00 Uhr bis 17.00 Uhr		**Reha-Sport – im Fokus steht Beckenboden-Gymnastik mit dem Pezziball; Anmeldung bitte unter www.rehasport-wegner.de**	Turnhalle

Ehrungen bei der FF Meierhof

Von links: Bürgermeister Reiner Feulner, Vorsitzender Thomas Hoffmann, KBI Rolf Hornfischer und KBM Christopher Lenz gratulieren Jörg Otte (Mitte) zur staatlichen Ehrung

Michael Schmidt ist seit 30 Jahren aktiv bei der Feuerwehr im Einsatz

Andreas Vogler ist Gruppenführer und wurde zum Löschmeister ernannt

23 aktive Kameraden sind bei der Feuerwehr Meierhof, die insgesamt 48 Mitglieder in ihren Reihen hat. Vorsitzender Thomas Hoffmann erwähnte, dass Andreas Martinez nun passives Mitglied ist, weil er nach Hannover gezogen ist, aber zur JHV extra gekommen ist. Rainer Degelmann schied altersbedingt aus dem aktiven Dienst aus.

Der Rückblick von Hoffmann umfasste das letzte Geleit von zwei Mitgliedern, verschiedene Veranstaltungen sowie die Arbeitseinsätze am Dorfgemeinschaftshaus (DGH). Hier wurden gerne 263 Stunden investiert. In diesem Jahr sollen neben dem Maibaumstellen unter anderem eine Weinfahrt oder Preismucken stattfinden.

Kommandant Jörg Otte erwähnte fünf Unterrichte und neun praktische Übungen, die sechs Einsätze waren unter anderem Wasserrohrbruch, Personenrettung, Waldunfall oder Brände. 2024 soll es eine Besichtigung geben und eine Zusammenarbeit bei Übungen mit der FF Gottsmannsgrün-Schönbrunn. Dieter Schmidt besucht den Lehrgang für den Gerätewart. Stefanie Nisle und Fabian Hoffmann nahmen an der THL Leistungsprüfung in Schwarzenbach a.Wald teil.

Es folgten die Berichte von Gruppenführer Andreas Vogler, Jugendwart Christian Hofmann und Kassier Günther Meiler. Als Kassenprüfer wurden Fabian Hoffmann und Christian Hofmann wieder gewählt

Michael Schmidt erhielt das Abzeichen für 30 Jahre aktiven Feuerwehrdienst.

Andreas Vogler besuchte den Lehrgang Gruppenführer und wurde zum Löschmeister befördert.

Jörg Otte ist seit 25 Jahren im aktiven Dienst. Der Kommandant bekam die staatliche Ehrung mit Urkunde und Ehrenzeichen von KBI Rolf Hornfischer und KBM Christopher Lenz

Kreisbrandinspektor Rolf Hornfischer sieht bei den vielen Einsätzen eine fundierte Ausbildung, deren Schwerpunkt mehr auf den praktischen Teil gelegt werden soll. Bei den Einsatzabschnittsführungsstellen, von denen sich eine in Schwarzenbach a.Wald befindet, wird jeder Freiwillige gebraucht. Kreisbrandmeister Christopher Lenz erwähnte 412 Einsätze im Stadtgebiet, davon sind über 200 dem HvO zuzuschreiben. Für 2024 ist eine Funk- sowie eine Waldbrandübung geplant, dazu die Brandschutzwoche. Die Feuerwehr brauche Fachpersonal, vor allem Atemschutzgeräteträger fehlen im Stadtgebiet.

Bürgermeister Reiner Feulner dankte für den Einsatz und am DGH, vertreten durch Vorsitzenden Thomas Hoffmann, der gleichzeitig Feuerwehrreferent im Stadtrat ist. Das DGH sei ein Altbestand, der behutsam modernisiert werden muss, damit Originalelemente erhalten bleiben. Das Haus soll allen Vereinen im Stadtgebiet zur Verfügung stehen. Für die Feuerwehren wird die Stadt auch in Zukunft die Ausrüstung beschaffen, die Kameraden geben ihre Ausbildung dazu.

Dienstplan 2024

09.02. U-Funkausbildung
23.02. P-Umgang mit Motorsäge
26.04. P-Funkübung KEZ
17.05. Waldbrandausbildung
18.05. P-Einsatzübung Waldbrand
15.06. P-Waldbrandübung
20.07. P-Knoten und Stiche
27.09. P-Verkehrssicherung bei Nacht
12.10. P-Übung zu Sturmlagen
10.10. U-Löschgruppe im Einsatz
02.11. P-Funkübung
15.11. U-THL Erstmaßnahmen bei VU

Muckturnier im Sportheim Straßdorf

Am **Samstag, 20. Januar**, findet um 14.00 Uhr ein Muckturnier im Sportheim Straßdorf statt.
Startgeld: 7 Euro.
Es erwarten Sie Geldpreise!

Der SV Straßdorf und der FC Döbraberg laden herzlich ein!

Diebrischer Faschingssamstag

10.02.2024, 20:00 Uhr im Gasthaus Synderhauf mit der Partyband „C'est la vie".

Adventsfeier des VdK OV Schwarzenbach a.Wald

Zahlreiche Mitglieder und Freunde folgten der Einladung des VdK OV Schwarzenbach a. Wald zur Adventsfeier ins SSV Heim. Nach Grußworten von Eleonore Hader, der Dritten Bürgermeisterin Gabi Tausch und einer Geschichte von Pfarrer Udo Semisch, übernahm das „Kleine Dutzend" des „Hofer Landfrauenchores" die Gestaltung des Nachmittags. Mit dem Weihnachtslied „Es klingt vom Himmelszelt" begann der Auftritt des Chores, es folgten etliche Advents- und Weihnachtslieder, besonders eindrucksvoll waren die russische Volksweise „Bajuschki Baju" und das von Helmut Lottes umgetextete „Halleluja" von Leonard Cohen. Dazwischen las Chorsängerin Karin Wolfrum noch einige Mundartgeschichten vor. Mit dem gemeinsamen Lied „O du fröhliche", klang das Programm aus. Anschließend folgte noch gemütliches Beisammensein mit einzelnen Gedichtvorträgen.

Bogenschützen waren erfolgreich bei der Gaumeisterschaft

Gut besucht (knapp 100 Starter) war die Gaumeisterschaft in Marktredwitz. Dort konnten sich Frank Fischer (Compound Master), Tonja Lang (Compound Damen Master) und Vanessa Fuchs (Jugend Recurve weiblich) jeweils den Gaumeistertitel sichern. Spannend machten es Werner Fittner bei den Herren Blankbogen, der zur Halbzeit noch geführt hatte und Jana Meixner (Juniorinnen Recurve), die im zweiten Durchgang mit einem starken Leistungseinbruch zu kämpfen hatte und die Platzierung mental stark über die letzten Pfeile retten musste. Beide sicherten sich ebenso wie Turnierneuinsteigerin Alisa Karl (Jugend Blank weiblich), Robert Di Trani (Compound Master) und die Compound Mannschaft die Vize-Gaumeistertitel. Ebenfalls aufs Treppchen schafften es Paula Thüroff (Jugend Recurve weiblich) und Sebastian Munzert (Herren Compound) als Drittplatzierte. Das starke Bild rundete Thomas Wilfert - ebenfalls in seinem ersten Wettkampf - als fünfter in der Blankbogenklasse Herren ab.

Der Schwarzenbacher Nationalkaderschütze Michael Meyer (Blank Master) war anderweitig am Start und hatte deshalb vorgeschossen, Thomas Goller (Compound Master) und Jakob Lang (Jugend Recurve männlich) mussten gesundheitsbedingt den Wettkampf absagen.

Schwarzenbach a.Wald

BLUTSPENDE

Mittwoch, 14. Februar 2024

von 15.30-19.30 Uhr

Turnhalle der Grundschule

Für kürzere Wartezeiten - Wunschtermin reservieren:
www.blutspendedienst.com/schwarzenbach-wald.de

Der erste Ausflug im Jahr 2024 geht zum Eisteich nach Hof. Anmeldung telefonisch (015120214644) oder per Mail (jugendarbeit-schwarzenbach@web.de) möglich. Anschließend besuchen wir den örtlichen McDonald's.

Bibelwoche mit Heinz Spindler: Wir schaffen das! Schaffe ich das?

Fragen, die mich plagen. Heinz Spindler gibt dazu bei einer Bibelwoche in Schwarzenbach am Wald antworten aus der Bibel. Vom **23.01. bis 27.01.2024** ist er jeweils um 19.30 Uhr im evangelischen Gemeindehaus in Schwarzenbach am Wald zu Gast. „Sorglos oder Sorgen los"- „Hauptsache gesund oder lebendig", sind unter anderem die Themen die der gebürtige Oberfranke zur Sprache bringen wird. Vielen aus dem Frankenwald ist er, durch seine 13-jährige Leitertätigkeit am christlichen Jugendzentrum Bodenseehof, kein unbekannter. Als gelernter Koch und Soldat, der später eine Bibelschulausbildung absolvierte und dann in vielen verschiedenen Einsatzfeldern tätig war, kann er viel von seiner Lebenserfahrung auch mit einbringen. Herzliche Einladung an alle Interessierten.

VHS-Kurse in Schwarzenbach a.Wald Frühjahr 2024

vhs Volkshochschule Hofer Land

Rücken FIT (Termin 1)
19. Februar 2024, 5 x Montag von 17.15-18.15 Uhr.
Leiter: Uwe Degelmann; Gebühr 25 €

Rücken FIT (Termin 2)
19. Februar 2024, 5 x Montag von 18.30-19.30 Uhr.
Leiter: Uwe Degelmann; Gebühr 25 €

Progressive Muskelentspannung
19. Februar 2024, 5 x Montag von 19.30-20.30 Uhr.
Leiterin: Anni Goßler; Gebühr 25 €

Pacific Coast Highway
20. Februar 2024, Multi-Media-Vortrag, Dienstag von 19 -20.30 Uhr. Referentin: S. Wolf-Feix; Gebühr 3 €

Wirbelsäulengymnastik am Vormittag (Termin 1)
21. Februar 2024, 5 x Mittwoch von 9.30-10.30 Uhr.
Leiterin: Gisela Eckardt; Gebühr 25 €

Yoga am Vormittag – auch online (Termin 1)
21. Februar 2024, 5 x Mittwoch von 10.30-11.30 Uhr.
Leiterin: Gisela Eckardt; Gebühr 30 €

Energy Dance – auch online (Termin 1)
21. Februar 2024, 5 x Mittwoch von 17.00-18.00 Uhr.
Leiterin: G. Eckardt; Gebühr 25 €

Yoga am Abend– auch online (Termin 1)
21. Februar 2024, 5 x Mittwoch von 18.15-19.15 Uhr.
Leiterin: G. Eckardt; Gebühr 30 €

Energy Dance (Termin 2)
21. Februar 2024, 5 x Mittwoch von 19.30-20.30 Uhr.
Leiterin: Yvonne Dalle; Gebühr 25 €

Dehnen ist das A + O (Termin 1)
22. Februar 2024, Donnerstag von 19-20 Uhr.
Leiterin: Anni Goßler; Gebühr 5 €

Klangerlebnis (Termin 1)
27. Februar 2024, Dienstag von 19-20 Uhr;
Leiterin: Klangtherapeutin Manuela Sachs; Gebühr 6 €

Entspannt und erfrischt in 5-10 Minuten
29. Februar 2024, Donnerstag von 19-20.30 Uhr.
Leiterin: Heilpraktikerin Elke Wermbter-Gosny;
Gebühr 6 €

Körpertraining – Aktiv und beweglich bleiben (Termin 1)
1. März 2024, 8 x Freitag von 16-17 Uhr. Leiterin: M. Militzer; Gebühr 33 €

Körpertraining – Aktiv und beweglich bleiben (Termin 2)
1. März 2024, 8 x Freitag von 17-18 Uhr. Leiterin: M. Militzer; Gebühr 33 €

Qigong
1. März 2024, 8 x Freitag von 18-19 Uhr. Leiterin: M. Militzer; Gebühr 49 €

Tai-Chi-Chuan
1. März 2024, 8 x Freitag von 19-20 Uhr. Leiterin: M. Militzer; Gebühr 49 €

Mucken
5. März 2024, Dienstag von 19-20.30 Uhr.
Leiter: Förster Jonas Hellpoldt; Gebühr 5 €

Faszientraining (Termin 1)
7. März 2024, Dienstag von 19-20.30 Uhr.
Leiter: Werner Bayer; Gebühr 6 €

Tai Chi Chuan – Workshop
9. März 2024, Samstag von 15-18 Uhr. Leiterin: M. Militzer; Gebühr 15 €

Aquarell- und Acrylmalerei
11. März 2024, 8 x Montag von 14-16.15 Uhr.
Leiterin: Gabriele Bujak; Gebühr 65 €

Diabetes
Vorbeugung und Behandlung von Folgeschäden auf naturheilkundiger Basis
12. März 2024, Dienstag von 19-20.30 Uhr;
Referent Heilpraktiker Hannes Laubmann; Gebühr 6 €

Dehnen ist das A + O (Termin 2)
14. März 2024, Donnerstag von 19-20 Uhr.
Leiterin: Anni Goßler; Gebühr 5 €

Besichtigung BRK Schwarzenbach a.Wald
18. März 2024, Montag von 18-19.30 Uhr,
Referenten Carmen und Jürgen Krügel; Gebühr 3 €

Sizilien und Liparische Inseln
19. März 2024, Multimediavortrag, Dienstag von 19 Uhr.
Referentin: S. Wolf-Feix; Gebühr 3/1,50 €

Faszientraining (Termin 2)
21. März 2024, Donnerstag von 19-20.30 Uhr.
Leiter: Werner Bayer; Gebühr 6 €

Rücken FIT (Termin 3)
8. April 2024, 6 x Montag von 17.15-18.15 Uhr.
Leiter: Uwe Degelmann; Gebühr 30 €

Rücken FIT (Termin 4)
8. April 2024, 6 x Montag von 18.30-19.30 Uhr.
Leiter: Uwe Degelmann; Gebühr 30 €

Fitness Mix
9. April 2024, Dienstag von 19-20.30 Uhr;
Leiter: Rainer Michel; Gebühr 6 €

Wirbelsäulengymnastik am Vormittag (Termin 2)
10. April 2024, 5 x Mittwoch von 9.30-10.30 Uhr.
Leiterin: Gisela Eckardt; Gebühr 25 €

Yoga am Vormittag – auch online (Termin 2)
10. April 2024, 5 x Mittwoch von 10.30-11.30 Uhr.
Leiterin: Gisela Eckardt; Gebühr 30 €

Energy Dance – auch online (Termin 3)
10. April 2024, 5 x Mittwoch von 17.00-18.00 Uhr.
Leiterin: G. Eckardt; Gebühr 25 €

Yoga am Abend– auch online (Termin 2)
10. April 2024, 5 x Mittwoch von 18.15-19.15 Uhr.
Leiterin: G. Eckardt; Gebühr 30 €

Energy Dance (Termin 4)
10. April 2024, 5 x Mittwoch von 19.30-20.30 Uhr.
Leiterin: Yvonne Dalle; Gebühr 25 €

Nachlassende Sehkraft – das muss nicht sein!
11. April 2024, Dienstag von 19-20.30 Uhr.
Leiterin: Ergotherapeutin Monika Wolf; Gebühr 6 €

Aquarell- und Acryltechniken
13. April 2024, Samstag von 9.30-14.30 Uhr inkl. 30 Min. Pause. Leiterin: G. Bujak; Gebühr 19 €

Patientenverfügung und Vorsorgevollmacht
16. April 2024, Dienstag von 19-20.30 Uhr;
Referent Thorsten Stelzer, Hospizverein Hof; Gebühr 3 €

Entspannung pur
18. April 2024, Donnerstag von 19-20 Uhr.
Leiterin: Anni Goßler; Gebühr 5 €

Elsass – im Osten Frankreichs
23. April 2024, Dienstag von 19-20.30 Uhr.
Referent: Fred Jansch; Gebühr 3 €

Faszientraining (Termin 3)
25. April 2024, Donnerstag von 19-20.30 Uhr.
Leiter: Werner Bayer; Gebühr 6 €

Besichtigung Großkaliberschützenverein Schwarzenbach a.Wald
26. April 2024, Freitag von 17-18.30 Uhr;
Referent Daniel Suttner, GKSS, Gebühr 3 €

Mach dich locker
30. April 2024, Dienstag von 19-20.30 Uhr;
Leiterin: Heilpraktikerin Elke Wermbter-Gosny;
Gebühr 6 €

Dehnen A + O
2 Mai 2024, Donnerstag von 19-20 Uhr.
Leiterin: Anni Goßler; Gebühr 5 €

Nordic Walking Schnupperkurs
3. Mai 2024, Freitag von 15-17 Uhr.
Leiter: Werner Bayer; Gebühr 8 €

Rücken FIT (Termin 5)
3. Juni 2024, 6 x Montag von 17.15-18.15 Uhr.
Leiter: Uwe Degelmann; Gebühr 30 €

Rücken FIT (Termin 6)
3. Juni 2024, 6 x Montag von 18.30-19.30 Uhr.
Leiter: Uwe Degelmann; Gebühr 30 €

Wirbelsäulengymnastik am Vormittag (Termin 3)
5. Juni 2024, 6 x Mittwoch von 9.30-10.30 Uhr.
Leiterin: Gisela Eckardt; Gebühr 30 €

Yoga am Vormittag – auch online (Termin 3)
5. Juni 2024, 6 x Mittwoch von 10.30-11.30 Uhr.
Leiterin: Gisela Eckardt; Gebühr 36 €

Energy Dance – auch online (Termin 5)
5. Juni 2024, 6 x Mittwoch von 17.00-18.00 Uhr.
Leiterin: G. Eckardt; Gebühr 30 €

Yoga am Abend– auch online (Termin 3)
5. Juni 2024, 6 x Mittwoch von 18.15-19.15 Uhr.
Leiterin: G. Eckardt; Gebühr 36 €

Energy Dance (Termin 6)
5. Juni 2024, 6 x Mittwoch von 19.30-20.30 Uhr.
Leiterin: Yvonne Dalle; Gebühr 30 €

Giftpflanzen und Pflanzengifte
21. Juni 2024, Freitag von 18-19.30 Uhr;
Referent Naturschutzwart Gerhard Brütting; Gebühr 3 €
Treffpunkt ist an der Max-Marienquelle am Forsthaus in der Langenau

---

Kurse und Vorträge meistens im Philipp-Wolfrum-Haus, Marktplatz 17, Schwarzenbach a.Wald;
Anmeldung bei Christine Rittweg Tel. 09289-5043 oder vhs@schwarzenbach-wald.de;
Anmeldeschluss eine Woche vor Kursbeginn.

J. ECKSTEIN
Dachdeckerei
Dachklempnerei
Dachdeckerei
Zeppelinstr. 20 · 95131 Schwarzenbach/Wald · Tel.: 09289-1200
Mobil: 0175-3600890 · E-Mail: dachdeckerei.eckstein@freenet.de

Bagger – Haus & Gartenservice
Michael Goller
Griesbacher Weg 25a / 95119 Naila • Mobil: 0172/8388341 •
Fax: 09282/222075 • E-Mail: Bagger-Haus-Gartenservice.Goller@gmx.de
Bagger & Pflasterarbeiten, Außenanlagen in Natur & Betonsteinen
Gartenmauersysteme aller Art

DIE Individuelle Küchenideen
TRAUM
KÜCHE
Inhaber Thomas Braun

WIR IM FRANKENWALD

Januar	Februar	März	April	Mai	Juni	Juli
1 Mo Neujahr 1	1 Do	1 Fr	1 Mo Ostermontag 14	1 Mi Tag der Arbeit	1 Sa	1 Mo
2 Di	2 Fr	2 Sa	2 Di	2 Do	2 So	2 Di
3 Mi	3 Sa	3 So	3 Mi	3 Fr	3 Mo 23	3 Mi
4 Do	4 So	4 Mo 10	4 Do	4 Sa	4 Di	4 Do
5 Fr	5 Mo 6	5 Di	5 Fr	5 So	5 Mi	5 Fr
6 Sa Heilige Drei Könige	6 Di	6 Mi	6 Sa	6 Mo 19	6 Do	6 Sa
7 So	7 Mi	7 Do	7 So	7 Di	7 Fr	7 So
8 Mo 2	8 Do	8 Fr	8 Mo 15	8 Mi	8 Sa	8 Mo
9 Di	9 Fr	9 Sa	9 Di	9 Do Christi Himmelfahrt	9 So	9 Di
10 Mi	10 Sa	10 So	10 Mi	10 Fr	10 Mo 24	10 Mi
11 Do	11 So	11 Mo 11	11 Do	11 Sa	11 Di	11 Do
12 Fr	12 Mo Rosenmontag 7	12 Di	12 Fr	12 So Muttertag	12 Mi	12 Fr
13 Sa	13 Di Faschingsdienstag	13 Mi	13 Sa	13 Mo 20	13 Do	13 Sa
14 So	14 Mi Aschermittwoch Valentinstag	14 Do	14 So	14 Di	14 Fr	14 So
15 Mo 3	15 Do	15 Fr	15 Mo 16	15 Mi	15 Sa	15 Mo
16 Di	16 Fr	16 Sa	16 Di	16	16 So	16 Di
17 Mi	17 Sa	17 So	17 Mi	17 Fr	17 Mo 25	17 Mi
18 Do	18 So	18 Mo 12	18 Do	18 Sa	18 Di	18 Do
19 Fr	19 Mo 8	19 Di	19 Fr	19 So Pfingstsonntag	19 Mi	19 Fr
20 Sa	20 Di	20 Mi Frühlingsanfang	20 Sa	20 Mo Pfingstmontag 21	20 Do Sommeranfang	20 Sa
21 So	21 Mi	21 Do	21 So	21 Di	21 Fr	21 So
22 Mo 4	22 Do	22 Fr	22 Mo 17	22 Mi	22 Sa	22 Mo
23 Di	23 Fr	23 Sa	23 Di	23 Do	23 So	23 Di
24 Mi	24 Sa	24 So	24 Mi	24 Fr	24 Mo 26	24 Mi
25 Do	25 So	25 Mo 13	25 Do	25 Sa	25 Di	25 Do
26 Fr	26 Mo 9	26 Di	26 Fr	26 So	26 Mi	26 Fr
27 Sa	27 Di	27 Mi	27 Sa	27 Mo 22	27 Do	27 Sa
28 So	28 Mi	28 Do Gründonnerstag	28 So	28 Di	28 Fr	28 So
29 Mo 5	29 Do	29 Fr Karfreitag	29 Mo 18	29 Mi	29 Sa	29 Mo
30 Di		30 Sa Karsamstag	30 Di	30 Do Fronleichnam	30 So	30 Di
31 Mi		31 So Ostersonntag Beginn Sommerzeit		31 Fr		31 Mi

MENZEL TOBIAS
VERLEGE- & MONTAGESERVICE
TM:
• sauber • zuverlässig
• schnell • günstig!
• Montage • Verlegearbeiten
• Holzbau • Gartenservice
• Baudienstleistungen
• Innenausbau
• Küchen- & Möbelmontage
• Zaunbau in Holz & Metall
• Terrassen in Holz & WPC
Silberstein 39
95179 Geroldsgrün
Telefon: 0 92 67 / 91 47 74
Mobil: 0173/8819575
E-Mail: <menzel_silberstein@web.de>
www.vmsh-menzel-tobias.de

Sascha Weber
SaWe
Reparaturservice
0151 420 639 13
sawe.service@gmail.com
Sorg 1 | 95131 Schwarzenbach/W
REPARATUREN
WARTUNG
SERVICE
Instandhaltung von:
Garten- und Motorgeräten
Land- und Forsttechnik
Beratung & Verkauf
Marken unabhängig
ECHO agria ECHO
Jahrelange Erfahrung mit:
Husqvarna, Stihl, Kubota, AL-KO, Agria, Echo, Claas, Renault, Zetor uvm.

medikamente-per-klick.de
20 Jahre
Seit 2004. Ihre persönliche Versandapotheke
ALTSTÄDTER APOTHEKE
EIN UNIKAT. SO WIE SIE.
Altstädter
Altstadt 2
95028 Ho
Tel.: 09 28

n, bestimmt nicht von der Stange
Am Gäßlein 13
96364 Marktrodach
DIREKT AN DER B173
09261 / 966595
info@die-traumkueche.de
www.die-traumkueche.de

Farbzentrum FRANK
Ihr Fachgeschäft in Hof
Fuhrmannstraße 2, Telefon 09281/9287750, www.farbzentrum-frank.de
FARBEN TAPETEN BODENBELÄGE

IHR NAALICHER ENTRÜMPLER
MK Markus Krauß
WOHNUNGSAUFLÖSUNGEN
Albin-Klöber-Str. 4 - 95119 Naila

TELEFON: 0 92 82 / 22 26 62

2024

Juli	August	September	Oktober	November	Dezember	Januar '25
27	1 Do	1 So	1 Di	1 Fr Allerheiligen	1 So 1. Advent	1 Mi Neujahr
	2 Fr	2 Mo 36	2 Mi	2 Sa	2 Mo 49	2 Do
	3 Sa	3 Di	3 Do Tag d. Deutschen Einheit	3 So	3 Di	3 Fr
	4 So	4 Mi	4 Fr	4 Mo 45	4 Mi	4 Sa
	5 Mo 32	5 Do	5 Sa	5 Di	5 Do	5 So
	6 Di	6 Fr	6 So	6 Mi	6 Fr Nikolaus	6 Mo Heilige Drei Könige 2
	7 Mi	7 Sa	7 Mo 41	7 Do	7 Sa	7 Di
28	8 Do	8 So	8 Di	8 Fr	8 So 2. Advent	8 Mi
	9 Fr	9 Mo 37	9 Mi	9 Sa	9 Mo 50	9 Do
	10 Sa	10 Di	10 Do	10 So	10 Di	10 Fr
	11 So	11 Mi	11 Fr	11 Mo 46	11 Mi	11 Sa
	12 Mo 33	12 Do	12 Sa	12 Di	12 Do	12 So
	13 Di	13 Fr	13 So	13 Mi	13 Fr	13 Mo 3
	14 Mi	14 Sa	14 Mo 42	14 Do	14 Sa	14 Di
29	15 Do Mariä Himmelfahrt	15 So	15 Di	15 Fr	15 So 3. Advent	15 Mi
	16 Fr	16 Mo 38	16 Mi	16 Sa	16 Mo 51	16 Do
	17 Sa	17 Di	17 Do	17 So	17 Di	17 Fr
	18 So	18 Mi	18 Fr	18 Mo 47	18 Mi	18 Sa
	19 Mo 34	19 Do	19 Sa	19 Di	19 Do	19 So
	20 Di	20 Fr Internationaler Kindertag	20 So	20 Mi Buß- und Bettag	20 Fr	20 Mo 4
	21 Mi	21 Sa	21 Mo 43	21 Do	21 Sa Winteranfang	21 Di
30	22 Do	22 So Herbstanfang	22 Di	22 Fr	22 So 4. Advent	22 Mi
	23 Fr	23 Mo 39	23 Mi	23 Sa	23 Mo 52	23 Do
	24 Sa	24 Di	24 Do	24 So Totensonntag	24 Di Heiligabend	24 Fr
	25 So	25 Mi	25 Fr	25 Mo 48	25 Mi 1. Weihnachtsfeiertag	25 Sa
	26 Mo 35	26 Do	26 Sa	26 Di	26 Do 2. Weihnachtsfeiertag	26 So
	27 Di	27 Fr	27 So Ende Sommerzeit	27 Mi	27 Fr	27 Mo 5
	28 Mi	28 Sa	28 Mo 44	28 Do	28 Sa	28 Di
31	29 Do	29 So	29 Di	29 Fr	29 So	29 Mi
	30 Fr	30 Mo 40	30 Mi	30 Sa	30 Mo 1	30 Do
	31 Sa		31 Do Reformationstag		31 Di Silvester	31 Fr

HTS Werkstatt GmbH Inh. Markus Ott
Landtechnik, Forst und Garten
Wilhelm-Hagen-Str. 4
95119 Naila
Tel. 09282-9325-25
E-Mail: info@hts-landtechnik.de
www.hts-landtechnik.de
REPARATUREN
Wartung & Service
von Garten- und Motorgeräten • Forsttechnik • Schneefräsen • Landtechnik • Hydraulik u.v.m.
Schärfedienst Sägeketten & Kreissägeblätter
NEW HOLLAND AGRICULTURE
STIHL AL-KO

Hagen GmbH
Tel. 09288 / 97 59 90 • Carlsgrün • 95138 Bad Steben
www.hagen-landtechnik.de
Ihr Partner für Verkauf und Service
STIHL VIKING CASTELGARDEN HUMBAUR SABO Ariens STIGA Simplicity ISEKI KÄRCHER Greenbase Natur trifft Technik

r Apotheke
2,
f
3 1 / 33 32

Luitpold Apotheke
Luitpoldstr. 2,
95138 Bad Steben
Tel.: 09 28 8 / 96 80

Klick Apotheke
Burgstr. 14,
95152 Selbitz
Tel.: 09 28 0 / 98 44 39 7

Ansprechpartner/innen und Öffnungszeiten der Verwaltung

Mo.	08.00 – 12.00 Uhr und 13.30 – 18.00 Uhr
Di.	08.00 – 12.00 Uhr
Mi.	08.00 – 12.00 Uhr
Do.	08.00 – 12.00 Uhr und 13.30 – 16.30 Uhr
Fr.	08.00 – 12.00 Uhr

Telefon-Vermittlung: (09288)–7 40, Telefax: (09288)–74 43
E-Mail: rathaus@badsteben.de, **Homepage:** www.markt-badsteben.de
Erster Bürgermeister Bert Horn ist über das Vorzimmer (74 22) erreichbar.
Unsere Mitarbeiter erreichen Sie wie folgt:
Anschrift: Markt Bad Steben, Hauptstr. 2, 95138 Bad Steben **(Rathaus)**

Geschäftsleitung, Marktgemeinderat
Christina Grünert Zi. 9 geschaeftsleitung@badsteben.de Tel. 74 21
Informations- und Kommunikationstechnik
Luca Fischer Zi. 7 luca.fischer@badsteben.de Tel. 74 28
Vorzimmer Bürgermeister/Amtsblatt „Wir im Frankenwald“
Ira Rodler Zi. 8 ira.rodler@badsteben.de Tel. 74 22
Sozialamt
Silke Singer Zi. 1b silke.singer@badsteben.de Tel. 74 38
Einwohner-/ Gewerbe-/ Standesamt, Fundsachen
Birgit Gebelein Zi. 1a standesamt@badsteben.de Tel. 74 37
Kämmerei – Allgemeine Finanzen
Fabienne Thüroff Zi. 5 fabienne.thueroff@badsteben.de Tel. 74 44
Kämmerei – Steuerstelle
Birgit Hübner Zi. 2 birgit.huebner@badsteben.de Tel. 74 34
Kasse
Moritz Wunner Zi. 3 moritz.wunner@badsteben.de Tel. 74 31
Lohn-/ Gehaltsbuchhaltung, Besoldung
Sylvia Wiesel Zi. 4 sylvia.wiesel@badsteben.de Tel. 74 30
Anordnungs- und Beitragswesen, Beschaffungen
Julia Popp Zi. 2 julia.popp@badsteben.de Tel. 74 33

Anschrift: Markt Bad Steben, Hauptstr. 4, 95138 Bad Steben **(Haus Cäcilie)**

(Bau-)Ordnungsamt
Helmut Spörl Zi. 3 ordnungsamt@badsteben.de Tel. 74 35
Technisches Bauamt
André Möller Zi. 1 bauverwaltung@badsteben.de Tel. 74 23
Technisches Bauamt, Wasserrecht
Klaus Rehm Zi. 2 klaus.rehm@badsteben.de Tel. 74 39
Bau- und Ordnungsamt – Verwaltung
Ina Tübel Zi. OG ina.tuebel@badsteben.de Tel. 74 41

Bauhof (Am Bahnhof 7, 95138 Bad Steben) Tel. 74 51
Wasserwerk (Wasserwart Michael Diezel) 0151/18039016

Tourist-Information

Badstr. 31 (Wandelhalle)	Mo–Do.	09.00 – 12.30 Uhr und 13.30 – 16.00 Uhr
Tel. (09288) – 74 70	Fr.	09.00 – 12.30 Uhr und 13.30 – 17.00 Uhr
Fax (09288) – 74 80	Sa.	09.00 – 12.00 Uhr

Monika Josiger monika.josiger@bad-steben.de Tel. 74 73
Petra Schmeißer petra.schmeisser@bad-steben.de Tel. 74 72
Vanessa Burger vanessa.burger@bad-steben.de Tel. 74 71

SüdWasser 24 Stunden Störungsdienst 09283-8612243
Technischer Kundenservice 09283-8610
Stromversorgung Bayernwerk AG
Störungsnummer: 0941-28003366
Antennen- Interessengemeinschaft Geroldsgrün e.V. (AIG)
für Bobengrün, Horwagen und Gerlas
Störungsdienst, Kundenservice 09288 - 28 99 9 99
Kundenservice der Fernseh-Antennen- 09288 - 91062
Gemeinschaft Bad Steben e.V. (FAG) Mobil: 0160 909 101 01

Sitzung des Marktgemeinderates

Am Montag, 22.01.2024, um 19:00 Uhr findet im Sitzungssaal des Rathauses Bad Steben eine Sitzung des Marktgemeinderates mit folgender Tagesordnung statt.

Tagesordnung:
1 Antrag von Marktgemeinderat Felix Egelkraut auf Entbindung von den Pflichten als Mitglied des Marktgemeinderates (Niederlegung des Ehrenamtes)
2 Vereidigung von Silke Franz, Obersteben, gem. Art. 31 Abs. 4 Gemeindeordnung (GO) als Mitglied des Marktgemeinderates
3 Personelle Neubesetzung diverser Ausschusssitze des Marktgemeinderates
4 Personelle Neubesetzung des Rechnungsprüfungsausschusses
5 Benennung von Vorsitz und Stellvertretung der JL-Fraktion
6 Beschluss der Haushaltssatzung und des Haushaltsplanes 2024
7 Beschluss über die Finanzplanung und das Investitionsprogramm bis 2027
8 Örtliche Feststellung der Jahresrechnung 2022 des Marktes Bad Steben
9 Entlastung der Jahresrechnung 2022
10 Bekanntgabe von Beschlüssen, die nicht mehr der Geheimhaltung unterliegen
11 Bekanntgaben und Anfragen
12 Sitzungsniederschrift vom 04.12.2023, öffentlicher Teil

Mit freundlichen Grüßen
Bert Horn
1. Bürgermeister

Heiraten im denkmalgeschützten Kurpark von Bad Steben

Eingerahmt von Kurhaus und Säulenwandelhalle, den repräsentativen Bauten aus der Prinzregentenzeit, unter einem historischen Quellen-Pavillon und doch mitten im Grünen. Was kann es Schöneres geben als in einem solchen Umfeld den Bund fürs Leben zu schließen?
Gut überdacht und doch in der freien Natur heiraten Sie in traumhafter Umgebung mit einzigartiger Ausstrahlung.
Nach Voranmeldung können Sie dort standesamtlich getraut werden.
Wir bieten für das Jahr 2024 folgende Heiratstermine – jeweils am Samstag – an:
•25. Mai 2024 •15. Juni 2024
•20. Juli 2024 •17. August 2024
Die Trauungen können jeweils um 10.00 Uhr, 11.00 Uhr, 12.00 Uhr oder 13.00 Uhr stattfinden.
Wenn Sie interessiert sind, fragen Sie einfach nach, wir helfen gerne weiter:
Markt Bad Steben, Hauptstraße 2, 95138 Bad Steben, Tel. 09288/7437
oder Email: standesamt@badsteben.de

Vereine und Veranstalter aufgepasst: Informationsabende zum Thema „Jugendschutz und Sicherheit bei öffentlichen Veranstaltungen“

Die Kommunale Jugendarbeit des Landkreises Hof lädt zusammen mit der örtlichen Polizei Vereine und Veranstalter zu einer Informationsveranstaltung zum Thema „Jugendschutz und Sicherheit bei öffentlichen Veranstaltungen“ ein.
Folgende Termine sind vorgesehen:
Am 01.02.2024 im Bürgerzentrum Münchberg, Kanalstr. 3, 95213 Münchberg
Am 07.02.2024 im Jugendzentrum Rehau, Unlitzstr. 4, 95111 Rehau
Dauer der Veranstaltung: 18.30-20:30 Uhr
Anmeldung: Landratsamt Hof, Kommunale Jugendarbeit, Tel. 09281/57434,
E-Mail petra.schultz@landkreis-hof.de

Aus dem Ordnungsamt: -

- Mit 70 km/h durch Thierbach
- 37 km/h im verkehrsberuhigten Bereich
- 58 km/h in der 30er-Zone beim Kindergarten

Im Dezember 2023 wurde an verschiedenen Stellen die zulässige Höchstgeschwindigkeit kontrolliert.
1.) Bad Steben, Thierbach (50 km/h): 635 Fahrzeuge, 12 Verwarnungen, 1 Bußgeld, Höchstgeschwindigkeit 70 km/h
2.) Lichtenberger Straße (verkehrsberuhigt): 37 Fahrzeuge, 8 Verwarnungen, 8 Bußgelder, Höchstgeschwindigkeit 37 km/h
3.) Humboldtstraße (50 km/h): 260 Fahrzeuge, 51 Verwarnungen, 9 Bußgelder (Höchstgeschwindigkeit 58 km/h)

Jahreshauptversammlung der Freiwilligen Feuerwehr Bad Steben

Neue Jugendsprecherinnen gewählt

Die zehn Mitglieder der Jugendfeuerwehr der Freiwilligen Feuerwehr Bad Steben haben gewählt und neue Jugendsprecherinnen sind Nathalie Bernhardt und Ronja Haase, die Jugendwart Jörg Haase bei der Jahreshauptversammlung im Hotel Promenade der gesamten Wehr vorstellte. „Damit haben wir ein Mädelsduo an der Spitze und die Jugendgruppe zählt aktuell vier Mädchen und sechs Jungen“, bilanzierte Haase. Zudem informierte der Jugendwart über die Aktivitäten im zurückliegenden Jahr und dankte zugleich den Jugendbetreuern Hannes Schloth und Jonathan Spörl wie auch allen anderen Unterstützern und Sponsoren. Der Jugendwart berichtete, dass Vanessa Blume, Eleanor Diezel und Ronja Haase die bayerische Jugendleistungsprüfung mit Erfolg abgelegt haben, die Jugendgruppe auch erfolgreich bei der Abnahme der Jugendflamme mit Vanessa (Stufe 1) sowie Paul und Linus (jeweils Stufe 2) vertreten war und auch beim Wissenstest. „Als Highlights gab es Spieleabende, die Besichtigung der Feuerwache in Hof wie auch die Teilnahme am Jugendzeltlager in Helmbrechts“, listete Jugendwart Haase auf, berichtete auch von fachspezifischer Ausbildung wie Fahrzeugkunde, Sprechfunk, Erste Hilfe und Technische Hilfeleistung. „Beim Ausbildungsmarsch im Rahmen des 35. Kreisjugendfeuerwehrtages mit Zeltlager in Helmbrechts belegte Eleanor mit ihrer Gruppe den ersten Platz und Ronja mit ihrem Team den zweiten Platz.“ 67 Aktivitäten hatte die Jugendgruppe im abgelaufenen Jahr plus 47 weitere im Jugendbereich, sodass unterm Strich 148 Stunden beziehungsweise 190 Stunden stehen. Unterteilt sind die Aktivitäten beispielsweise in 15 Treffen zur Vorbereitung für Abnahmeprüfungen, 21 für Fachausbildung und je fünf für Vereinsaktivitäten und Kinderfeuerwehr. Zudem erinnerte der Jugendwart an die Teilnahme am Volkstrauertag wie am Wiesenfestumzug Bad Steben und auch an die erstmalige Ausrichtung des Kreisausscheid für den Bezirksleistungsmarsch der Jugendfeuerwehren im Landkreis Hof. Der Jugendleistungsmarsch als Wettbewerb bestand aus zwölf Stationen, die auf einer Gesamtstrecke von rund fünf Kilometern verteilt waren.

Jugendwart Jörg Haase bei seinem Bericht über das abgelaufene Jahr der Jugendgruppe

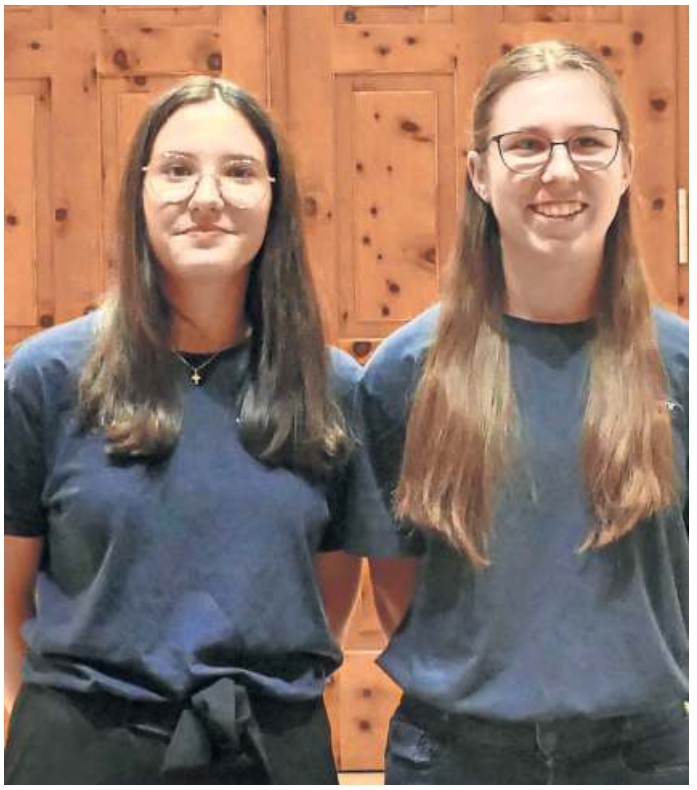

Das Bild zeigt die neu gewählten Jugendsprecherinnen Ronja Haase und Nathalie Bernhardt.

Kita-Plätze 2024-2025

Aktuell beginnen in der Luther-Kindertagesstätte die Planungen für das kommende Kita-Jahr, das im September 2024 beginnt. Bad Stebener Familien haben vorrangig Zugang zu diesen Plätzen. Bitte melden Sie sich, soweit noch nicht geschehen, telefonisch oder via E-Mail **bis zum 1. Februar 2024, wenn Sie im Kita-Jahr 2024-2025 einen Platz in Krippe oder Kindergarten benötigen**. Danach werden freie Plätze auch an auswärtige Kinder vergeben. Bei den Hortplätzen gilt dieser Aufruf den Familien aus **Bad Steben und Lichtenberg**.
Kontakt: Luther-Kindertagesstätte Bad Steben,
Telefon: 09288-36821-40
E-Mail: kita.lutherkindergarten.bad-steben@elkb.de

Ursula Fischer feierte ihren 85. Geburtstag

Ursula Fischer konnte bei guter Gesundheit ihren 85. Geburtstag feiern. Die Jubilarin wuchs mit mehreren Geschwistern im Bad Stebener Ortsteil Bobengrün auf, arbeitete nach Schule und Studium während ihres gesamten Berufslebens als Lehrerin in Tiefengrün und später dann in Berg. Mit einem Funkeln in den Augen erzählt Ursula Fischer von ihren vielen Reisen innerhalb Europas, aber auch auf andere Kontinente, vom Nordkap bis nach Afrika. Man merkt, dass sie auch heute noch gerne über diese Erlebnisse berichtet und Kraft daraus schöpfen kann. Es ist ein heiteres Zurückdenken. Die aufgeweckte Jubilarin lebte 25 Jahre lang in Obersteben, bevor sie sich mit ihrem Ehemann räumlich verkleinerte und in eine Wohnung nach Bad Steben zog. Dankbar und zufrieden betonte Ursula Fischer, dass es ihr in ihrer jetzigen Wohnung im Zentrum Bad Stebens an nichts fehle und sie gerne im Kurort lebe. Im Namen des Marktes Bad Steben gratulierte stellvertretender Bürgermeister Maximilian Stöckl recht herzlich und wünschte für die kommenden Lebensjahre viel Gesundheit und Gottes reichen Segen.

Feier für langjährige Beschäftigte von brühl

Mit einer gemeinsamen Feier hat das Unternehmen Beschäftigte mit langjähriger Firmenzugehörigkeit gewürdigt.

Im Zentrum der festlichen Veranstaltung standen 19 Mitarbeitende mit 25 Jahren und zehn Mitarbeitende mit 40 Jahren Betriebszugehörigkeit. Weitere 13 Beschäftigte wurden in den Ruhestand verabschiedet.

In seiner Ansprache dankte Geschäftsführer Roland-Meyer-Brühl allen Anwesenden für ihre langjährige Treue und ihren Beitrag zum Erfolg des Unternehmens. Für jede und jeden hatte er ein persönliches Wort oder rief eine Anekdote aus den vergangenen Jahren in Erinnerung. Feiern anlässlich von Betriebszugehörigkeitsjubiläen sind ein fester Bestandteil der gelebten Kultur der Wertschätzung von brühl und für die Beteiligten stets ein Anlass zur Freude. Das Unternehmen mit 75-jähriger Tradition in Bad Steben ist mit der Region stark verbunden. Mitarbeitende langfristig zu halten, hat für brühl einen hohen Stellenwert. Entsprechend gibt es viele Mitarbeiterinnen und Mitarbeiter mit langer Betriebszugehörigkeit oder auch Familien, in denen Eltern und Kinder im Unternehmen beschäftigt sind. Die Beschäftigten von brühl stammen aus der Region.

Ehrungen 25 Jahre

Thomas Wind, Anatoli Skudnow, Reinhard Leberwurst, Christian Spörl, Dirk Diezel, Rainer Oelschlegel, Rene Lein, Elsbeth Weimer, Sylke Fröh, Dunja Röstel, Mario Neubauer, Sascha Franz, Perry Vogel, Gudrun Spörl, Doris Diezel, Günter Fröh, Michael Mildner, Doris Hornfeck, Angela Göring

Ehrungen 40 Jahre

Petra Spörl, Karola Spörl, Heidi Lang, Ulrike Horn, Manfred Spörl, Beate Lang, Günther Horn, Elvira Heger, Ute Spörl, Manfred Kramm

Verabschiedung in den Ruhestand

Traude Däumer, Magdalene Franz, Matthias Hofmann, Karola John, Ralf Köstner, Emmi Lang, Roland Müller, Ulrich Feder, Frank Hagen, Petra Wettengel, Reinhard Lippert, Ulrike Lang, Elsbeth Weimer

Freiwillige Feuerwehr Bad Steben sammelt 500 ausgediente Christbäume ein

Seit 1997 sammelt die Bad Stebener Stützpunktwehr die ausgedienten Christbäume im gesamten Marktgemeindegebiet ein. 1996 fand die Aktion als eine gemeinsame Aktion von Feuerwehr und Junger Union statt, davor waren nur Mitglieder der Jungen Union als „Christbaumsammler“ unterwegs. Mit drei Traktorgespannen von Matthias Diezel, Gerald Gebelein und Rüdiger Singer sowie dem Gemeindefahrzeug waren die Brandschützer am Samstagvormittag in Bad Steben und den Ortsteilen unterwegs, um die an den Straßenrändern abgestellten „weihnachtlichen Überreste“ einzusammeln. „Es sind gut 500 Bäume, die wir nun zur Kompostanlage Matthes bei Naila-Kalkofen fahren“, teilt Matthias Diezel mit. An einigen hing noch etwas Weihnachtsschmuck, den die Brandschützer zum eigenen Schmücken nutzen. Strohsterne oder kleine Figuren hefteten sie an ihre Einsatzjacken. Premiere beim Christbaumsammeln hatte heuer dritter Bürgermeister Maximilian Stöckl, zugleich auch Brandschützer. Er dankte im Namen der Marktgemeinde auch für die Brauchtumspflege des Christbaum einsammeln. An so manchen ausrangierten Christbaum hing ein Briefumschlag oder eine Tüte mit einer Spende. „Herzlichen Dank dafür“, betont Kommandant Michael Horn. Und die Marktgemeinde Bad Steben hat als Dank für die getane Arbeit zu einer Brotzeit eingeladen.

Jahreshauptversammlung der Freiwilligen Feuerwehr Bad Steben

Langjährige verdiente Mitglieder geehrt

Das vergangene Jahr bezeichnete der Kommandant Michael Horn der Bad Stebener Stützpunktwehr mit Blick auf die Einsätze als „ein ruhiges Jahr“. „Wir sind insgesamt zu 48 Einsätzen ausgerückt und es gab 13 Alarmierungen der Unterstützungsgruppe Örtliche Einsatzleitung (UG-ÖEL) von Bad Steben aus zu Einsätzen im gesamten Landkreis“, informierte Horn und ergänzte, dass man von Flächenlagen wie Sturm, Hochwasser oder größeren Wald- und Flächenbränden verschont geblieben war. Es waren 21 Brandeinsätze (Vorjahr 30), eine Sicherheitswache (2), 24 THL (37), zwei sonstige Einsätze (0) und 13 UG-ÖEL (25), sodass unterm Strich gesamt 61 Einsätze (94) stehen und dies mit 423 (616) Einsatzkräfte mit 671 (786) Einsatzstunden. Zusätzlich waren bei den Einsätzen 116 Brandschützer am Gerätehaus in Bereitschaft. Bei den Einsätzen sind vier Personen bei Wohnungsöffnungen und Bränden sowie drei Personen mit der Drehleiter gerettet worden. „Bei einem Einsatz wurde eine Person tot aufgefunden.“ Als „besondere“ Einsätze ließ der Kommandant die THL zur Rettung einer Person unter einem rollenden Fichtenstamm, den größeren Waldbrand im Gemeindebereich Nordhalben sowie den Brand im ehemaligen Gästehaus Adelheid im Geroldsgrüner Ortsteil Langenbach. „Der umfangreiche Dienstplan mit 20 Unterrichten und Übungseinheiten ist eingehalten worden, Übungen mit den Hilfeleistungskontingenten dem Löschzug 6 und dem Löschzug Wasserförderung sind durchgeführt worden.“ Als besondere Einsatzübung hob Horn die in der Firma Mercer im benachbarten Thüringen in Blankenstein hervor. „Die Großübung mit Einsatzkräften aus dem ganzen Saale-Orla-Kreis hatte einen Brand des Hackschnitzelplatzes simuliert.“ Die Leistungsprüfung Brandbekämpfung bestanden alle Teilnehmer mit sehr guten Erfolg: Stufe 1 Isabell Kindlein, Max Diezel, Nils Färber und Jonas Hagen, Stufe 2 Dagobert Zahn und Hannes Schloth, Stufe 3 Maximilian Stöckel, Stufe 4 Viktoria Horn, Stufe 5 Karl Gölkel und Stufe 6 (Endstufe) Jörg Haase und Tobias Diezel. Auch listete der Kommandant die absolvierten Lehrgänge an staatlichen Feuerwehrschulen auf wie auch die am Standort. „Die Beschaffung des laufenden Bedarfs im Jahr 2023 wurde zugunsten der zu beschaffenden Schutzkleidung nach Rücksprache mit den Ortsteil-Kommandanten zurückgestellt“, informierte Horn und auch, dass bisher nur eine Teillieferung an Schutzkleidung eingetroffen sei. „Sobald die gesamte Schutzkleidung eingetroffen ist, erfolgt die Ausgabe.“ Auch war zu erfahren, dass die Wohnung im Gerätehaus nach Verlassen der Mieterin und auf Antrag diese nun von der Feuerwehr genutzt werden könne. „Die Renovierungskosten übernimmt die Marktgemeinde, die Arbeiten führen wir in Eigenleistung aus.“ Horn merkte an, dass es einen dringenden Bedarf an Funktionsräumen gebe wie beispielsweise Gruppenraum für die Kinder- und Jugendgruppe und Büro für den Verein. Der Kommandant bat um die Klärung der Standortfrage eines Gerätehausneubaus. „Der Marktgemeinderat hat im Januar 2022 den dringenden Handlungsbedarf nach der Analyse des Architekturbüros Endrejat bestätigt“, erinnerte Horn und merkte an, dass aber von der politischen Gemeinde zu einem möglichen Grundstück noch kein konkreter Vorschlag unterbreitet worden sei. „Ein geeigneter Standort ist jedoch für weitere Überlegungen zu einem Neubau, unabhängig von der Finanzierung, die wichtigste zu klärende Frage“, betonte der Kommandant und merkte an, dass bereits wieder zwei Jahre vergangen sind, in denen zum Thema Gerätehausneubau nichts Konkretes passiert sei. Am 30. April 2023 jährte sich die Erstzulassung des Löschgruppenfahrzeuges LF 16 zum 22. Mal. Es erfolgte der Antrag einer Ersatzbeschaffung für das Fahrzeug. Horn erinnerte an die seit 2018 aufgelaufenen 30 Ausfalltage wegen Werkstattaufenthalten. „Aktuell ist die hydraulische Pumpe zum Anheben der Mannschaftskabine defekt.“ Horn teilte mit, dass laut Bürgermeister und Kämmerei eine Ersatzbeschaffung für den Haushalt 2026, mit Vorbehalt, eingeplant sei. Dem Bericht des Kommandanten mit weiteren detaillierten Ausführungen schlossen sich zahlreiche Dankesworte an.

Ehrungsbild vorn (von links) Viktoria Horn, Isabell Kindlein und Jonas Hagen und dahinter (von links) Daniel Horn, Kommandant Michael Horn, Thomas Rumer, Philipp Brendel, Hannes Schloth, Maximilian Stöckl, Christian Kirchner und Martin Drechsel.

Ehrungen und Beförderungen:

Ärmelstreifen für langjährigen aktiven Feuerwehrdienst: Emily Horn und Michael Strunz für je 10 Jahre, Martin Drechsel, Dirk Diezel und Karl Gölkel für je 20 Jahre und Achim Hetzel für 40 Jahre. Beförderungen zum Feuerwehranwärter Tim Neidhardt, zur Feuerwehrfrau Isabell Kindlein, zum Feuerwehrmann Jonas Hagen, zum Oberfeuerwehrmann Hannes Schloth und Dagobert Zahn, zur Hauptfeuerwehrfrau Viktoria Horn, zum Hauptfeuerwehrmann Maximilian Stöckl und jeweils zum Oberlöschmeister Philipp Brendel, Daniel Horn, Thomas Rummer und Christian Kirchner.

Neue Vorstandschaft im Amt

Die Vorstandschaft des 130 Mitglieder zählenden Feuerwehrvereins der Bad Stebener Stützpunktwehr ist wieder komplett. In der Jahreshauptversammlung im „Hotel Promenade“ wählten die Mitglieder den bisherigen Stellvertreter Tobias Diezel zu ihrem neuen Vorsitzenden. Er agiert bereits seit elf Jahren in der Vorstandschaft, zuerst als Schriftführer und seit 2019 als stellvertretender Vorsitzender. Im Oktober vergangenen Jahres trat der langjährige Vorsitzende Horst Schilling zurück, Tobias Diezel übernahm kommissarisch das Amt. Jetzt fanden die Ergänzungswahlen statt. Tobias Diezel erhielt das Vertrauen der 35 stimmberechtigten Mitglieder bei 34 gültigen Stimmen. Zum neuen Stellvertreter ist Johannes Hagen einstimmig gewählt worden. Dieser sicherte eine gute Zusammenarbeit zum Wohle des Vereins zu. Eingangs hatte Tobias Diezel an das zurückliegende Jubiläumsjahr „150 Jahre Freiwillige Feuerwehr Bad Steben“ mit seinen zahlreichen wie auch vielfältigen Veranstaltungen erinnert, auch an Besuche von Festivitäten im Umkreis und zugleich allen Unterstützern und Spendern gedankt, beispielsweise die Spielbank Bad Steben, deren Spielbankdirektor Udo Braunersreuther immer ein offenes Ohr für finanzielle oder auch materielle Unterstützung habe. „Die von Nachbarn geäußerte Kritik bezüglich Lärmbelästigung, die sich nicht auf Übungs- oder Einsatzdienste bezogen hat, sehe ich als gerechtfertigt an“, betonte der Vorsitzende.

Das Bild zeigt die neuen Vorsitzenden Tobias Diezel (links) und Stellvertreter Johannes Hagen.

Prunksitzung bei der Karnevalsgemeinschaft 1968 Bad Steben

Marion und Peter Holfeld zum letzten Mal in der Bütt

Der Start der Prunksitzung der Bad Stebener Karnevalisten heuer glamourös-schillernd mit den Auftritt der „Rotkäppchen“ und postwendend folgte der „Check in“ des Elferrates getreu dem Motto „Hotel Karneval“. Das Stemmer Narrenschiff startete mit mächtig Dampf bei seiner ersten Ausfahrt der Session, stand voll im Wind mit einem abwechslungsreichen Bühnenprogramm toller Darbietungen. Ein Gesamtbild der Akteure gab es gleich zu Beginn nach dem Einmarsch von Mini-, Junioren- und Prinzengarde, die später zwei Mal zu bewundern waren – mit Marsch- und fetzigen Schautanz. Nach jedem Auftritt skandierten die meistkostümierten Faschingsfreunde im ausverkauften katholischen Pfarrsaal: „Ein donnerndes dreifaches Schiff ahoi“ und „Das war spitze!“ Unter den Gästen weilte auch der bayerische Ministerpräsident Markus Söder, in dessen Rolle der dritte Bürgermeister Maximilian Stöckl geschlüpft war. Die große Politik stand nicht groß im Mittelpunkt, aber die kommunale. Die Wanderer beschäftigten sich mit der nächsten Bürgermeisterwahl, konnten aber keinen geeigneten Kandidaten ausmachen: der aktuell zweite Bürgermeister Wolfgang Gärtner wird sich dies nicht antun, „der Bouder“ sollte dies nicht, denn dann gibt’s keinen Herrenfriseur mehr und Holger Hallbauer wird wissen, dass Bürgermeister kein leichter Job sei, da man es nie jeden recht machen könne. „Einer wird immer der Dumme sein, einer ist immer das arme Schwein“, sangen die Wanderer und meinten, dass vielleicht eine Eingemeindung stattfinden könne – Lichtenberg und Bad Steben und dann ein gemeinsames Regieren durch Kristan von Waldenfels und Maximilian Stöckl Ein letztes Mal in der Bütt waren Marion und Peter Holfeld, die nach 25 Jahren für die Jugend Platz machen wollen. „Es schmerzt sehr“, betont Präsident Brendel mit Tränen in den Augen. Das Prinzenpaar Chiara I von den flotten Sohlen und Prinz Sascha I von der Burg der fliegenden Bratpfanne brillierte mit seiner Antrittsrede und der Auftritt der drei Tanzmariechen begeisterte. Als Stammtischler im Urlaub traten die Brüder Marcel und Michael Thiele in die Bütt wie auch der „Rückkehrer“ Alexander Murin und „Rentner“ Andreas Lenk. Durchs Programm führten Wolfgang Borowski und Sitzungspräsident Marcel Thiele. Mit dem Auftritt des „Männerballett“, dass sich auf einen Flug nach Palma de Mallorca begab, endete die Prunksitzung.

Fritz Gölkel feiert 95. Geburtstag

Als bestens aufgelegter Gastgeber empfing dieser Tage Fritz Gölkel anlässlich seines 95. Geburtstages eine zahlreiche Gratulantenschar. Mit großer Dankbarkeit blickt der Jubilar, der immer noch viel in seinem Heimatort unterwegs ist auf ein ereignisreiches und natürlich nicht immer leichtes Leben zurück. Stets über die aktuellen Geschehnisse und Entwicklungen im Kurort auf dem Laufenden zu sein lässt sich das „Bad Stebener Original“ bis heute nicht nehmen. Neben Freunden und Vereinsvertretern gratulierten auch der Landrat, Marktgemeinde und Pfarrer, sowie ein großer Familienkreis mit Kindern, Enkeln und Urenkeln. Auf dem Bild der Jubilar mit Tochter Ingrid und Sohn Helmut.

Den eigenen Lymphfluss optimieren

Wie funktioniert die Lymphe, wie kann ich sie unterstützen? Mit einfachen Streichübungen und Selbstmassagen, bekommt ihr Lymphfluss Schwung und Sie stärken ihr Immunsystem! Das macht durstig! Bitte ein Getränk (Wasser) mitbringen. Dozentin: Monika Wolf Ergotherapeutin / Bowentherapie. Die Veranstaltung findet am am **Donnerstag, 15. Februar** , um 19.00 Uhr im Kurhaus Bad Steben statt. Dauer: 60 Minuten. Eintritt: 7 Euro (mit Gastkarte 6 Euro)

Schnell und sicher zum Fischereischein beim Fischclub Carlsgrün

Schnell und sicher zum Fischereischein: der Fischclub Carlsgrün hält an drei Wochenenden jeweils Samstag / Sonntag, täglich Sa. 09. März / So. 10. März, Sa. 16. März / So. 17. März, Sa. 23. März / So. 24. März einen Kurs ab. Der Kurs dauert je acht Unterrichtsstunden und findet im Dorfgemeinschaftshaus Carlsgrün 95138 Bad Steben, OT Carlsgrün, Siemesweg 1 statt. Die Kosten betragen 280 Euro. Anmeldung über www.fischereizentrum-oberfranken.de.

Seniorentreff Bobengrün

Unser nächster Seniorennachmittag findet am **Donnerstag, 01.02.2024** um 14.30 Uhr im Sportheim Bobengrün statt. Alle Seniorinnen und Senioren , die sich gerne bei einer Tasse Kaffee und einem Stück Kuchen in froher Runde treffen wollen, sind herzlich eingeladen.

Büro für Nachbarschaftshilfe

Wir sind persönlich für Sie erreichbar
im Büro der Nachbarschaftshilfe (2. Stock) im Rathaus Bad Steben
Dienstag von 9.30 Uhr – 11.30 Uhr
oder bei Bedarf Telefon 09288/ 7427
nachbarschaftshilfe@badsteben.de
www.markt-badsteben.de
Außerhalb dieser Zeiten (nicht an Feiertagen) erreichen Sie uns von Montag bis Freitag jeweils in der Zeit von 9.00 bis 18.00 Uhr unter der o.g. Rufnummer. Die Besetzung des Telefons hängt von der Verfügbarkeit der Ehrenamtlichen ab.

Erfolgreich werben im
Wir im Frankenwald

Veranstaltungen in Bad Steben

19.01.	18.00 Uhr	ATSV Thierbach/Marxgrün	**Besuch bei Kärwakoch Jörg**	
18. – 21.01.		ATSV Thierbach/Marxgrün	**Skiausflug**	
24.01.			**Bibelstunde**	Sportheim ATSV
26.01.	19.00 Uhr	Frankenwaldverein Thierbach	**Jahreshauptversammlung**	Sportheim ATSV
02.02.	19.00 Uhr	Antennengemeinschaft	**Jahreshauptversammlung**	Sportheim ATSV
04.02.	19.00 Uhr	Freiwillige Feuerwehr Thierbach	**Jahreshauptversammlung**	Sportheim ATSV
09.-12.02.		SV05 Froschbachtal	**Trainingslager**	
12.02.	19.00 Uhr	SPD OV Thierbach	**Heringsessen**	Sportheim ATSV
13.02.			**Fasching in Bobengrün**	Sportheim ATS Bobengrün
16.02.	19.00 Uhr	Arbeiterwohlfahrt	**Jahreshauptversammlung**	Sportheim ATSV
23.02.	19.00 Uhr	SV 05 Froschbachtal	**Jahreshauptversammlung**	Sportheim ATSV
02.03.		ATSV Thierbach/Marxgrün	**Schlachtfest**	Sportheim ATSV
09.03.	19.00 Uhr	Jagdgenossenschaft Thierbach	**Jahreshauptversammlung**	Sportheim ATSV
16.03.	19.00 Uhr	Frankenwaldverein Thierbach	**Monatsabend**	Sportheim ATSV
18.03.	19.00 Uhr		**Grenzerstammtisch**	Sportheim ATSV
29.03.	11.00 Uhr	ATSV Thierbach/Marxgrün	**Stockfischessen**	Sportheim ATSV
31.03.	14.00 Uhr	Frankenwaldverein Thierbach	**Osterwanderung**	

Ansprechpartner der Gemeinde

Rathaus Geroldsgrün
Keyßerstraße 25
95179 Geroldsgrün
Tel. 0 92 88 / 961 – 0
Fax: 0 92 88 / 961 – 15
E-Mail: rathaus@geroldsgruen.de
Homepage: www.geroldsgruen.de

Öffnungszeiten:

Mo:	08.00 – 12.00 Uhr
Di:	08.00 – 12.00 Uhr und 13.00 –16.00 Uhr
Mi:	08.00 – 12.00 Uhr
Do:	08.00 – 12.00 Uhr und 13.00 – 18.00 Uhr
Fr:	08.00 – 12.00 Uhr

Terminvereinbarungen außerhalb der Öffnungszeiten möglich.

Standesamt Geroldsgrün
Marktplatz 12, 95119 Naila
Tel. 0 92 82 / 68 - 50 u. 68 - 36
Fax. 0 92 82 / 68 - 48
Öffnungszeiten:
Mo, Di: 08.00 – 12.00 u. 14.00 -16.00 Uhr
Do: 08.00 – 12.00 u. 14.00 – 17.30 Uhr, Mi, Fr: 08.00 – 12.00 Uhr

Jugendreferent: Tim Ströhlein (timstroehlein@freenet.de Tel.: 0174 3147724)
Feuerwehrreferent: Andreas Kübrich (andreas@akuebrich.de Tel.: 0170 8218098)
Seniorenbeauftragte: Regina Röstel (roestel3@web.de Tel.: 09288 55172)

Forstbetrieb Nordhalben
Revier Geroldsgrün
Tel. 0160 / 530 82 44, Mail: daniel.weinert@baysf.de

Weitere Einrichtungen:
Lothar von Faber Grundschule
Am Mühlhügel 11, 95179 Geroldsgrün, Tel. 0 92 88 / 17 06 Fax. 0 92 88 / 17 16

Ev. Kindertagesstätte
Kirchweg 10, 95179 Geroldsgrün
Tel. 0 92 88 / 9 20 93 60; www. kita-geroldsgruen.de

Ev.-Luth. Pfarramt
Kirchweg 2, 95179 Geroldsgrün; Tel. 0 92 88 / 9 10 18
Bürozeiten: Di -Fr 09.00 -12.00 Uhr und Fr 16.00 -18.00 Uhr (montags geschlossen)

Evangelische Kirchengemeinde Bad Steben (Langenbach)
Luitpoldstr. 1, Tel. 09288 483, Pfarramt.Bad-Steben@elkb.de
Mo, Die, Do, Fr. 10.00 bis 12.00 Uhr; Donnerstag zusätzlich 14.00 bis 18.00 Uhr

Ev. Gemeindebücherei (Gemeindehaus, UG)
Öffnungszeiten: Fr 15.30 – 17.30 Uhr (in den Ferien geschlossen!)

Notrufnummern
Wasserwerk / Kanal
Notdienst Kanal:Tel. 015 20 / 8 92 45 26
Notdienst Wasserwerk:Tel. 0 92 61 / 507 200

Stromversorgung Bayernwerk AG
Bei Störung:Tel. 09 41 / 28 00 33 66

Gasversorgung LuK Helmbrechts
Bereitschafts-, Störungsdienst Tel. 0 92 52 / 7 04-0

Antenneninteressengemeinschaft Geroldsgrün e.V. (AIG)
mit Bobengrün, Horwagen, Erlaburg u. Gerlas
Störungsdienst, Kundenservice 0 92 88 / 28 9 99 99

Ärztliche Versorgung

Allgemeinmedizin und praktische Ärzte – Gemeinschaftspraxis
Dr. med. Frank Pohl und Peter Robel
Wiesenweg 8 Tel. 0 92 88 / 9 10 71

Fachärzte für Allgemeinmedizin - Allgemeinarztpraxis
Carolin Stöcker, Daniel Grimm
Am Mühlhügel 2, Tel. 09288/6766

Bereitschaftsdienst der Ärzte: Telefon: 116 117
(Dienstbereitschaft jeweils mittwochs von 13.00 bis donnerstags 8.00 Uhr, freitags 18.00 bis montags 8.00 Uhr und an Feiertagen)

Zahnarztpraxis
Karsta Teichert, Keyßerstraße 2, Tel. 0 92 88 / 925 259

Praxisgemeinschaft für Psychotherapie
Antje Kollowa-Wich und Katja Rabe
Dipl.-Psych., Psychologische Psychotherapeutinnen
Dürrenwaid 29, Tel. 0 92 67 / 91 40 597

Klick.Shop Geroldsgrün

Klick.Shop
Keyßerstraße 20, Geroldsgrün

Rezepte und Bestellungen können hier vor Ort abgegeben werden.
Die Medikamente erhalten Sie:
¡ - Durch Abholung am gleichen Tag
¡ - Zustellung durch Boten am gleichen Tag
¡ - Zustellung durch DHL am nächsten Tag
Für die Beratung stehen Ihnen pharmazeutische Fachkräfte der Versandapotheke medikamente-per-klick zur Verfügung:
Tel. 0 92 80 / 98 444 13 (09.00 – 17.00 Uhr)
Öffnungszeiten: Montag bis Freitag: 08.00 – 13.00 Uhr

Abholung der Mülltonnen

Alle Angaben ohne Gewähr. Maßgeblich ist der Abfuhrkalender Nr. 4 des AZV Stadt und Landkreis Hof.

Montag, 22.01.2024
Abholung der **Biotonne** im gesamten Gemeindegebiet Geroldsgrün (Abfuhrkalender 4)

Montag, 29.01.2024
Abholung der **Restmülltonne + Gelbe Tonne** im gesamten Gemeindegebiet Geroldsgrün (Abfuhrkalender 4)

Wertstoffsammlung
Die nächste Wertstoffsammlung in der Gemeinde Geroldsgrün findet am

- **Freitag, 02.02.2024**
- **Freitag, 23.02.2024**

in der Zeit von 10.00 Uhr bis 12.30 Uhr und 13.00 Uhr bis 18.00 Uhr am gemeindlichen Bauhof, Geroldsgrün, Schützenweg 14 statt.

Spruch der Woche

Wenn die Biene einmal von der Erde verschwindet,
hat der Mensch nur noch vier Jahre zu leben.

Albert Einstein

Fahrplanhefte für 2024

Die neuen Fahrplanhefte 2024 – gültig ab 10.12.2023 sind in der Gemeindeverwaltung Geroldsgrün erhältlich. Sie können kostenlos während der allgemeinen Dienststunden abgeholt werden.

Büro für Nachbarschaftshilfe

Wir sind für Sie persönlich erreichbar…
Im Rathaus Geroldsgrün
Im Büro der Nachbarschaftshilfe

Freitag 09.00 – 11.00 Uhr –
oder bei Bedarf
Donnerstag 16.00 – 18.00 Uhr
Telefonnummer: 09288/961-29

Die Besetzung des Büros hängt von der Verfügbarkeit der Ehrenamtlichen unseres Teams ab. Von Montag bis Freitag 08.00 Uhr bis 19.00 Uhr erreichen Sie uns per Handy: 0151 10295783. Per Mail: nachbarschaftshilfe-geroldsgruen@gmx.de

Fundamt

In der Sparkasse in Geroldsgrün wurde **ein paar braune Handschuhe mit einem Schneeflockenmuster** ohne Finger gefunden.

Im Rathaus wurde eine **goldfarbene Herrenbrille** vergessen.

Der/die rechtmäßige Eigentümer/in kann den jeweiligen Fundgegenstand im Rathaus Geroldsgrün, Bürgeramt, während der allgemeinen Öffnungszeiten abholen.

Einladung zur Informationsveranstaltung „Jugendschutz und Sicherheit bei öffentlichen Veranstaltungen“

Diese Infoveranstaltung richtet sich an alle Vereine, Privatpersonen oder sonstige Institutionen, welche 2024 eine öffentliche Veranstaltung durchführen möchten.
Gerade im Bereich Jugendschutz und Sicherheit werden Fragen beantwortet und Informationen zur Durchführung und Vorbereitung des jeweiligen Events gegeben.
Folgende Termine sind geplant:

Am **01.02.2024** **Bürgerzentrum Münchberg**
Kanalstr.
95213 Münchberg

Am **07.02.2024** **Jugendzentrum Rehau**
Unlitzstr. 4
95111 Rehau

Dauer der Veranstaltung: von 18:30 Uhr bis 20:30 Uhr
Um vorherige Anmeldung wird gebeten unter petra.schultz@landkreis-hof.de oder der Telefonnummer: 09281/57-434.

Gesundes Frühstück

Die Viertklässler der Lothar-von-Fabergrundschule Geroldsgrün sind in der Schulküche fleißig am Werkeln, unterstützt von Eltern und Lehrkräften. Sie bereiten das gesunde Pausenfrühstück für alle Grundschüler vor. Sie schnippeln Gemüse, schälen Obst und dies alles in mundgerechte Stücke, bestreichen Brote und belegten Pizzen. In der ersten großen Pause werden all die Leckereien kredenzt, ein jedes Schulkind kann zugreifen und es sich schmecken lassen. Und wie es schmeckt – die Mädchen und Jungen sind begeistert und holen sich gerne Nachschub. Sogar auf Allergien wird geachtet und so gibt es extra Pizza, damit es sich auch wirklich alle schmecken lassen können und keiner zuschauen muss. Einmal in der Woche wird das gesunde Frühstück angeboten.

Jahreshauptversammlung Gesangverein 1859 Geroldsgrün / Gesangverein 1885 Dürrenwaid

Die gemeinsame Jahreshauptversammlung findet am **Sonntag, den 04.02.2024,** um 15.00 Uhr im Gasthof „Zum goldenen Hirschen“ in Geroldsgrün statt. Hierzu ergeht an alle Mitglieder, Gönner und Freunde unserer Vereine herzliche Einladung. Über Euren zahlreichen Besuch würden wir uns freuen.
Dieter Engelhardt, 1. Vorsitzender G.V. 1859 Geroldsgrün, Hilmar Ströhlein, 1. Vorsitzender G.V. 1885 Dürrenwaid

Sie sind ein Gastronom, Verein oder eine Privatperson und haben Interesse daran, mit uns die Bürgerscheune in Geroldsgrün ganz oder teilweise zu bewirtschaften?

Wir bieten einen Veranstaltungsort, Gastraum, Ausstellungsraum, Biergarten, Terrasse und Wohnmobilstellplätze direkt am Familien- und Freizeitgelände in Geroldsgrün. Der Innenraum umfasst 25 und der Außenbereich 40 Sitzplätze.

Erfahren Sie mehr unter:
www.geroldsgruen.de
Telefonnummer: **09288 961-0**
E-Mail: **rathaus@geroldsgruen.de**

Langenbacher Volksmusikanten in Berlin

Die Langenbacher Volksmusikanten in Spanien. Von links: Michael Wunder, Heiko Dietrich, Richard Spörl, Christian Spörl und Dieter Hornfeck.

Die Langenbacher Volksmusikanten in der bayerischen Vertretung Berlin: Von links: Michael Wunder, Dieter Hornfeck, Richard Spörl, Heiko Dietrich und Christian Spörl.

Fotos: Hans Franz

Dass die Langenbacher Volksmusikanten in der Bundeshauptstadt Berlin innerhalb weniger Stunden sowohl in der bayerischen Landesvertretung als auch in einem spanischen Lokal auf begeisterte Zuhörer stoßen würden, damit hatten sie wohl selbst nicht gerechnet.

Diese Möglichkeit zu einem Berlin-Besuch für die Delegation aus dem Gemeindeteil von Geroldsgrün liegt darin begründet, weil sie zu einer politischen Informationsfahrt vom für Coburg-Kronach-Geroldsgrün zuständigen Bundestagsabgeordneten Jonas Geisler eingeladen war. Kontakte im Vorfeld hierzu wurden unter anderem mit dem CSU-Politiker anlässlich der 40-jährigen-Bestehensfeier der Hanns-Seidel-Stiftung auf Kloster Banz geknüpft. Die seinerzeitigen Gäste, unter ihnen Jonas Geisler, waren von der echten oberfränkischen Volksmusik derart begeistert, dass es eben zu diesem jetzigen Gastspiel kam.

Während des dreitägigen Aufenthalts wurde den Fahrtteilnehmern, zu denen auch die stark vertretene Blasmusikkapelle Neuengrün/Schlegelshaid gehörte, ein umfangreiches und interessantes Programm geboten. Unter anderem fand dabei die Besichtigung des Plenarsaals und der Kuppel des Reichstagsgebäudes statt, erfolgte eine Führung durch die Gedenkstätte Hohenschönhausen und eine Stadtrundfahrt. Nicht gefehlt hat der Besuch inklusive Mittagessen in der Landesvertretung Bayern. Und da hatten die Langenbacher ihren großen Auftritt. Zusammen mit den Blasmusikanten aus dem benachbarten Landkreis Kronach fand man sich in der dortigen „Halle Bayern“ ein, wo die fünfköpfige Musikercrew mit Michael Wunder (Trompete), Heiko Dietrich (Tuba), Richard Spörl (Konzertina), Christian Spörl (Gitarre) und Dieter Hornfeck (Klarinette) mit unverfälschter fränkenwäldischer Musik für beste Laune sorgten und dafür ausgiebig mit Applaus von den Zuhörern belohnt wurden. Unter den Anwesende befand sich natürlich auch MdB Jonas Geisler, der sich für den herzerfrischen Auftritt bedankte und später mit den Reisenden sich zu einer ausgiebigen Diskussionsrunde traf.

Der Zufall wollte es, dass sich in unmittelbarer Nähe des Hotels im Bereich Spittelmarkt von Berlin-Mitte ein spanisches Lokal befand. Dort fanden sich zu abendlicher Stunde die Langenbacher und die weiteren Mitreisenden ein. Nach einer kurzen Rücksprache der Volksmusikanten mit dem Inhaber durften sie ihre Instrumente hervorholen. Was dann folgte, dies dürfte in dieser Gaststätte wohl bislang noch nicht geschehen sein. Die Musiker trumpften derart kräftig und stimmungsvoll auf, dass davon nicht nur die Gäste, sondern auch das gesamte Lokalpersonal hellauf begeistert war. Die Berliner fragten sich dann schon, wo es in der Bundeshauptstadt dies schon einmal gegeben hat: In Berlin, in einem spanischen Lokal fränkische Stimmungsmusik vom Allerfeinsten. hf

Frauenfrühstück in Geroldsgrün

Das nächste Frauenfrühstück in Geroldsgrün findet statt am:
Samstag, den 20. Januar 2024, von 9.00 Uhr bis 11.30 Uhr im Gemeindehaus

„Nur die Liebe zählt - wenn Dich das Leben zeichnet,
macht Liebe ein Kunstwerk daraus.“

Zur Referentin:
Wiebke Topf, 51 Jahre alt, wohnhaft in Erlangen, seit 30 Jahren mit Hans-Georg verheiratet, 1 Kind, 20 jähriger Sohn, Josia.
Ausbildung zur Musicaltänzerin, stundenweise als Tanz- und Gesangspädagogin tätig.
Anhand der Lebensgeschichte mit ihrem schwer körperbehinderten Sohn, möchte Wiebke Topf allen Mut machen, machen, bei denen das Leben nicht so gelaufen ist, wie sie es sich gewünscht oder vorgestellt oder schwere Schicksalsschläge jegliche Hoffnung zunichte gemacht haben.

Herzliche Einladung!

Jahreshauptversammlung des Kulturvereines Geroldsgrün

Am **Sonntag, den 21.01.2024**, um 15.00 Uhr findet im Gasthof „Zum Goldenen Hirschen“ die Jahreshauptversammlung statt.
Wir bitten um Kenntnisnahme und freuen uns auf eine zahlreiche Teilnahme

Veranstaltungen in Geroldsgrün

20.01.	09.00 – 11.30	Evang. Kirchengemeinde Geroldsgrün	**Frauenfrühstück**	Gemeindehaus
	19.30	Verein der Bergfreunde Hirschberglein e.V.	**Jahreshauptversammlung**	Vereinsheim Hirschberglein
	19.30	Freiwillige Feuerwehr Steinbach	**Jahreshauptversammlung**	Gaststätte „Goller“
21.01.	15.00	Kulturverein Geroldsgrün	**Jahreshauptversammlung**	Gasthof „Zum goldenen Hirschen“
23.01.	18.00	SPD Ortsvereine Geroldsgrün u. Langenbach	**Monatlicher Stammtisch**	Gasthaus Oelschlegel Untersteinbach
27.01.	18.30	Freiwillige Feuerwehr Geroldsgrün-Feuerwehrverein	**Jahreshauptversammlung**	Feuerwehrhaus Geroldsgrün
	19.30	Freiwillige Feuerwehr Geroldsgrün	**Dienstversammlung, Feuerwache I und II**	Feuerwehrhaus Geroldsgrün
28.01.	10-12; 14-18	Frankenwaldverein Langenbach	**Wanderheim Hermesgrün geöffnet**	
	15.00	Traktorfreunde Geroldsgrün e.V.	**Jahreshauptversammlung**	Gasthof „Zum Goldenen Hirschen“

1. Tischtennis-Vereinsmeisterschaft beim TSV Dürrenwaid

Das Runde muss aufs Eckige

14 Spieler und eine Spielerin im Alter von 19 bis 69 Jahren kürten vereinsintern einen Meister im Tischtennis. Nach der Begrüßung durch Spartenleiter Gerd Hohenberger sowie der Gruppenauslosung ging es los. Natürlich stand der Spaß zwar an erster Stelle, aber schon bei den ersten Spielen der Gruppenphase wurde in dem Einen oder der Anderen der Ehrgeiz geweckt und man konnte diverse Jubelschreie vernehmen, wenn der Ball tatsächlich so über das Netz flog wie geplant. Gespielt wurde in 3 Gruppen mit jeweils 5 Spielern jeder gegen jeden, um in der Gruppe eine Rangliste zu erstellen. Für das anschließende Viertelfinale qualifizierten sich jeweils Gruppenerster- und zweiter sowie die zwei besten Gruppendritten. Die einzige Spielerin der Runde, die sich nach der Gruppenphase noch als erste ihrer Gruppe qualifizieren konnte, unterlag im Halbfinale leider dem späteren Drittplatzierten des Turniers. Somit wurden die Finalteilnehmer aus den 4 übrig gebliebenen Herren ermittelt.

Während des Turniers kamen auch immer wieder einmal neugierige Zuschauer vorbei, um das sportliche Treiben zu bestaunen. In den Halbfinalspielen gewann Reiner Wicht mit 3:0 Sätzen gegen Max Oelschlegel und Gerd Hohenberger konnte einen 3:0 Sieg gegen Markus Baderschneider verbuchen. Im Spiel um Platz 3 setzte sich Max Oelschlegel dann klar mit 3:0 Sätzen gegen Markus Baderschneider durch. Das spannende Finale endete nach 3:1 Sätzen, der 1. Vereinsmeister im Tischtennis in der Geschichte des TSV Dürrenwaid heißt Reiner Wicht, Gerd Hohenberger wurde Zweiter.

Am Ende des Turniers bedankte sich Spartenleiter Hohenberger für die rege Teilnahme an der 1. Vereinsmeisterschaft im Tischtennis beim TSV Dürrenwaid und hoffte auf eine baldige Revanche. Eine solche Meisterschaft wird auf jeden Fall wiederholt werden und auch andere Aktionen dieser Art sind schon in der Planung. Zur gemeinsamen Weihnachtsfeier des TSV Dürrenwaid mit dem Männergesangsverein Dürrenwaid und dem Frankenwaldverein Dürrenwaid wurde dem Sieger im festlichen Rahmen noch ein kleines Präsent in Form eines Gutscheins überreicht. Die Trainingsbeteiligung zeigt, dass sich nun Einige weiter verbessern wollen, um dem großen Wicht den Titel im kommenden Jahr abzunehmen. Und für alle, die noch kein aktives Tischtennismitglied sind, dem aktuellen Vereinsmeister jedoch auch gerne den Titel abluchsen würden: **Training ist jeden Dienstag ab 18.30 Uhr im Sportheim Silberstein.** M.H.

Voranmeldung in der Evangelischen Kindertagesstätte Geroldsgrün

Für die Aufnahme von Kindern zum September 2024 oder Januar 2025 in unserer Kindertagesstätte (Krippe, Kiga, Schulkindbetreuung) bitten wir um eine Anmeldung bis 16. Februar 2024. Die Anmeldegespräche finden **ab sofort bis Freitag, 16.02.2024** jeweils **ab 15.30 Uhr** mit Eltern und Kind im Kindergarten statt. Für die Terminvereinbarung bitten wir Sie, sich telefonisch in der Kita (Kiga, Schulkindbetreuung) 09288/92093610 bei Andrea Korb, in der Krippe „Vogelhaus“ 09288/92093624 (am Vormittag von 8.00 Uhr bis 11.00 Uhr) bei Margit Wirth oder per Mail kita.geroldsgruen@elkb.de zu melden. Kinder aus dem Einzugsgebiet Geroldsgrün haben Vorrang, nach dem 17.02.24 können bei freien Plätzen auch Kinder aus anderen Orten vorangemeldet werden.

Ehrungen beim BRK Bereitschaft Steinbach

Auf dem Bild von links: Hartmut Ring,Lieselotte Lang,1. stv. Kreisbereitschaftsleiter Mathias Gausche, Angelina Richter,Hannelore Puff, Anette Oelschlegel-Hüttner, Sabine Goller,Petra Griesbach,Emmi Diezel, KGF Jörg von der Grün,Sebastian Ring, Jutta Ring, Marion Diezel, Ulrike Knoll, Bürgermeister Stefan Münch.vorne sitzend Günther Engelhardt. Es fehlen: Bastian Fickenscher, Björn Baier, Corinna Browatzki, Isabella Hüttner und Karin Baier.

In einer Feierstunde dankte die BRK Bereitschaft Steinbach langjährigen Kameradinnen und Kameraden für ihren Dienst am Nächsten. Der 1. stv. Kreisbereitschaftsleiter Mathias Gausche und der Kreisgeschäftsführer des BRK Kreisverbandes Jörg von der Grün nahmen die Ehrungen vor.

10 Jahre gehört Angelina Richter der Bereitschaft an.

Für 20 Dienstjahre wurde Bastian Fickenscher ausgezeichnet. Für 25 Jahre ehrenamtlichen Dienst in der Bereitschaft Steinbach erhielten Isabella Hüttner und Corinna Browatzki Urkunde und Auszeichnungsspange. Anette Oelschlegel-Hüttner engagiert sich 35 Jahre in der Bereitschaft Steinbach. Für 40 Jahre unermüdlichen Dienst am Nächsten wurden die Gründungsmitglieder der Frauenbereitschaft geehrt, es sind dies Emmi Diezel, Karin Baier, Hannelore Puff, Sabine Goller, Lieselotte Lang und Jutta Ring.

55 Jahre gehört Günther Engelhardt der Bereitschaft Steinbach an.

Die silberne Ehrennadel für 25 Jahre erhielten Björn Baier, Marion Diezel, Pwtra Griesbach, Ulrike Knoll und Sebastian Ring. Eine seltene hohe Ehrung erhielten Jutta und Hartmut Ring für 40 Jahre Bereitschaftsleitung. Ihnen wurde eine Urkunde überreicht.

Anschließend gratulierten die Ehrengäste allen Geehrten und hoben besonders das Engagement hervor.

Es sei eine Besonderheit, wenn sich so viele Mitglieder über die langen Jahre für den Dienst am Nächsten einsetzen.

Gemeinde Berg
Kirchplatz 2, 95180 Berg
Telefon 09293/943-0
Telefax 09293/943-22
E-Mail: gemeinde@berg-ofr.de
Internet: www.gemeindeberg.de
Facebook: https://www.facebook.com/gemeinde.berg
Instagramm: https://www.instagram.com/gemeinde_berg_oberfranken/

Konten der Gemeindekasse
VR-Bank Fichtelgebirge-Frankenwald eG
IBAN DE02 7816 0069 0001 0113 08
BIC GENODEF1MAK
Sparkasse Hochfranken
IBAN: DE34 7805 0000 0380 0043 66
BIC: BYLADEM1HOF

Konten des Kommunalunternehmens
VR-Bank Fichtelgebirge-Frankenwald eG
IBAN DE70 7816 0069 0000 1893 67
BIC GENOF1MAK
Sparkasse Hochfranken
IBAN: DE08 7805 0000 0220 6681 72
BIC: BYLADEM1HOF

Parteiverkehr

Montag	08.00-12.30 Uhr
Dienstag	08.00-12.30 Uhr
Mittwoch	Geschlossen
Donnerstag	08.00-12.30 Uhr und 13.30-17.30 Uhr
Freitag	08.00-12.30 Uhr

Wir bitten um Terminvereinbarung!

Für Standesamtsangelegenheiten wenden Sie sich bitte an das Standesamt Naila Tel.Nr. 09282/6850.

Klärwärter/Abwasser Störungsmeldungen	**0151/27032234**
SüdWasser GmbH – Störungsmeldung	**09283/8612243**
Stromversorgung bayernwerk anstatt Stromversorgung E.ON Bayern AG *	
Servicenummern	
Entstörungsdienst Strom	Tel.: 0941 - 28003366
Technischer Kundenservice	Tel.: 0941 - 28003311 *
Anfragen zu EEG-Anlagen (Photovoltaik)	Fax: 0941 - 28003312
* Mo - Do 7.30 bis 16 Uhr Fr 7.30 bis 15 Uhr	
Störungsnummer Licht- und Kraftwerke	
Helmbrechts GmbH, GASVERSORGUNG	**09252/704-0**
Notruf	**112**
HVO-Notruf	**112**

Die Gemeinde Berg gratuliert zum Geburtstag

Frau **Erika Popp** (Untertiefengrün)
zum **85. Geburtstag** am 28.01.2024

Herrn **Fritz Kohlmaier** (Berg)
zum **75.Geburtstag** am 28.01.2024

Sterbefälle

Von uns gegangen ist:

28.12. Hans Langheinrich (Gottsmannsgrün)
12.01. Reinhard Burger (Tiefengrün)

Es gibt noch Apfelsaft im Rathaus

Auch in diesem Jahr haben die Apfelbäume rund um den Pausenhof unserer Schule wieder kräftig getragen und die Mitarbeiter des gemeindlichen Bauhofes konnten eine reiche Ernte einfahren. Über 100 Beutel mit in Wurlitz gepresstem Apfelsaft warten im Rathaus der Gemeinde Berg auf Abnehmer. Der Saft hat Bioqualität, weil die Äpfel am Schulgelände völlig unbehandelt sind. In einem Beutel befinden sich 5 Liter leckerer Apfelsaft, er kostet 8 Euro. Dazu kann der Entnahmekarton zum Preis von 1,30 Euro erworben werden. Der Verkauf findet zu den üblichen Öffnungszeiten des Rathauses statt. Der Erlös kommt wir immer auch unserer Schule zugute. Die Obstbäume, die im Gemeindegebiet auf öffentlicher Fläche stehen, können gerne von allen Bürgerinnen und Bürgern abgeerntet werden. Es wäre schade, wenn das leckere Obst ungenutzt verdirbt. Das Bild zeigt Schulhausmeister Patrick Hüttner und Bürgermeisterin Patricia Rubner bei der Ankunft des frisch gepressten Apfelsaftes im Rathaus.

Gemeinde Berg veranstaltet Fassadenwettbewerb

Auch in diesem Jahr veranstaltet die Gemeinde Berg einen Fassadenwettbewerb. Teilnehmen können alle Hauseigentümer, die im letzten oder dieses Jahr die Fassade ihres Hauses renoviert und saniert haben. Die Bewerbung kann formlos mit Bildern bei der Gemeinde Berg eingereicht werden. In der Hauptverwaltung im Rathaus und auf der Internetseite der Gemeinde Berg steht außerdem ein Formblatt zur Verfügung, das ebenfalls gerne für die Bewerbung genutzt werden kann.

Der Anmeldeschluss für den Wettbewerb ist der 31.01.2024

Bürgerversammlung in Hadermannsgrün

Zur Bürgerversammlung in einem der größten Ortsteile des Berger Winkel, dem 210 Einwohner zählenden Hadermannsgrün, ist der Aufenthaltsraum im Feuerwehrgerätehaus bis auf den letzten Platz gefüllt. Bürgermeisterin Patricia Rubner (CSU) nennt die sinkende Gesamteinwohnerzahl mit 2196. „Unser Anspruch ist die 2000 zu halten, am besten noch auszubauen, aber das wird uns nur mit Zuzügen gelingen“, bilanziert sie und fügt an, dass sieben Geburten 35 Sterbefälle gegenüberstehen. Sie erinnert, dass die Gemeinde Berg seit 2018 in fünf Ortsteilen Wasser und Abwasser saniert habe und auch das lang gezogene Straßendorf Hadermannsgrün dazu zähle. „Diese Maßnahme kommt aber nicht nur Hadermannsgrün zugute, sondern auch dem Hauptort Berg und dem Ortsteil Rothleiten, deren Abwässer durch den neuen Kanal in die Kläranlage nach Eisenbühl fließen.“ Im September dieses Jahres starteten die Dorferneuerungsmaßnahmen. „Es ist großartig geworden und im kommenden Jahr wird dann die Begrünung zur Geltung kommen“, versichert die Bürgermeisterin und betont, dass jeder einzelne Euro gerechtfertigt sei. „Durch den Wintereinbruch sind leider die Maßnahmen ins Stocken geraten, große Bauarbeiten aufgrund der Bodenbeschaffenheit nicht mehr sinnvoll und die Baustellen abgesichert“, erläutert Rubner und betont, dass im Frühjahr die Maßnahmen zügig abgeschlossen werden. Sie informiert, dass ein Wasserspender für Fahrradfahrer und Wanderer zur Aufstellung kommen werde und verweist auf die gute Erfahrung im Ortsteil Rudolphstein. „Die größte Veränderung zeigt sich rund um den Dorfteich“, bilanziert Rubner und erinnert an zwei Bürgerversammlungen und einen Ortsrundgang mit Informationen zu den gestalterischen Maßnahmen. „Dorferneuerung bedeutet Grün im Ort, das Aufbrechen von großen Asphaltflächen und allgemein hin zur Natur mit Bäumen und Blühflächen“, betont Rubner und weiß zugleich um die verschiedenen Meinungen. „Die notwendigen Baumfällungen für den Straßenbau werden mit Ersatzpflanzungen ausgeglichen“, informiert Rubner und bittet zugleich um Verständnis für das später anfallende Laub. „Aber wir brauchen Bäume, da diese für Abkühlung und bessere Luft sorgen.“ Rund um den Dorfteich, zugleich Wasservorrat für den Brandschutz, wird Aufenthaltsqualität geschaffen, Sitzgelegenheiten und eine Feuerstelle entstehen. „Auch das Areal rund um das Teichhaus konnte durch Neugestaltung verbessert werden, der Gastank wird noch einen Sichtschutz erhalten“, teilt die Bürgermeisterin mit und auch, dass es ein neues Buswartehäuschen aufgestellt werde, baugleich dem in Gottsmannsgrün von der Zimmerei Schaller. „Auch der historische Felsenkeller konnte erhalten werden, neu aufgemauert und mit einer Tür versehen.“ Nach einer schwierigen Zeit hat die Feuerwehr die Chance ergriffen und sichert mit einer jetzt wieder aktiven Löschgruppe den Brandschutz. „Es stehen einige Beschaffungen an, sinnvoll und nicht übertrieben“, erläutert Rubner. Sabine Dick, Gemeinderätin und Vorsitzende des Obst- und Gartenbauvereins, dankte der Gemeinde für die Investitionen. „Die Dorferneuerung ist schön geworden.“ Sie berichtet, dass der Spielplatz keinen Zaun mehr erhalte, das Areal mit einer Hecke zum Gehsteig abgegrenzt werde. „Wir schaffen ein Hadermannsgrün mit viel Grün.“ Dick betonte, dass der OGV einiges zu tun haben werde. „Aber wir schaffen das, erhalten im ersten Jahr noch Unterstützung von einer Gartenbaufirma.“ Sie merkt an, dass es Wasserstationen brauche, um die neu gepflanzten Bäume ohne große Mühen wässern zu können. „Im Frühjahr werden wir die Steine von den Grünflächen entlang der Straßen ablesen, um ein ungehindertes Mähen zu ermöglichen.“ Zugleich appelliert sie an alle, die Pflegearbeiten zu unterstützen. Gemeinderat Wieland Spörl betonte, dass die Gestaltungsfeinheiten im kommenden Jahr abgeschlossen werden und die Gemeinde und das Kommunalunternehmen insgesamt 8,5 Millionen Euro im Ortsteil Hadermannsgrün investiert habe. „Die Gemeinde hat alle Fördermöglichkeiten abgegriffen, vorausschauend agiert und somit unser Dorf zukunftsfähig aufgestellt.“ Spörl bilanzierte auch, dass die Feuerwehr ihren Tiefpunkt überwunden habe, es nun wieder mit jungen Leuten aufwärts gehe. „Meiner persönlichen Meinung nach, stehen die Bürgerinnen und Bürger bei der Gemeinde in der Pflicht und sollten mit Pflegemaßnahmen etwas zurückgeben, jeder und jede sollte sich einbringen“, äußerte Spörl und auch, dass es keine Lösung sei, sich in sozialen Medien aufzuregen, Missfallen kundzutun. „Bei Kritik und Anregungen in der Gemeindeverwaltung, bei der Bürgermeisterin oder einem der Gemeinderäte anrufen, aber nicht unpersönlich im Netz.“

„Man in Black“

Die Evangelisch-Lutherische Kirchengemeinde Berg lädt herzlich ein zum Pfarrhofcafé am **Dienstag, 23. Januar 2024** um 14 Uhr im Gemeindehaus (Luthersaal) Berg „Man in Black“
Ein Nachmittag über das Leben von Johnny Cash mit Pfarrer Joachim Musiolik
und Diakon Hans-Jürgen Dommler
„Man in Black“ ist ein im Jahr 1971 geschriebenes Lied von Johnny Cash. Es handelt sich um ein Protestlied, in dem Johnny Cash, der unter dem Spitznamen Man in Black bekannt war, erklärt, warum er immer schwarze Kleidung trägt: „Ich trage schwarz für die Armen und die Niedergeknüppelten, die im hoffnungslosen, hungernden Teil der Stadt wohnen, ich trage es für den Häftling, der lange für seine Taten bezahlt hat, doch der da ist, weil er ein Opfer der Zeiten ist.“

Männerabend

Die Evangelisch-Lutherische Kirchengemeinde Berg
lädt herzlich ein zum
Männerabend
Helmut Hoffmann berichtet über Kalos, ein Familienunternehmen mit über 90-jähriger Geschichte, das nicht auf grenzenloses Wachstum setzt, sondern vor allem auf Bestand: Geschichte, Gegenwart, Hintergründe
Freitag, 26. Januar 2024 - 19.30 Uhr
Gemeindehaus / Luthersaal Berg [Hofer Straße 8a]

SV Berg – Tischtennis

Freitag, 19.01.
18.00 Uhr: **Bezirksklasse B Jugend:**
SV Berg III – SV Berg II
19.30 Uhr: **Bezirksklasse C Herren:**
SV Issigau II – SV BergIV
20.15 Uhr: **Bezirksklasse D Herren:**
SV Berg VIII – SV Issigau III

Samstag, 20.01.
16.00 Uhr: **Bezirksklasse D Herren:**
TTC Hof VIII – SV Berg VI
17.00 Uhr: **Bezirksklasse C Herren:**
SV Berg IV – TSV Bad Steben IV
20.00 Uhr: **Bezirksklasse A Herren:**
SV Berg II – ASCV Döhlau

Montag, 22.01.
18.00 Uhr: **Bezirksklasse A Jugend:**
ATSV Oberkotzau II – SV Berg

Frühstücksbuffet bei der Senioren-Union Berger Winkel

Die Senioren-Union Berger Winkel veranstaltet am **23.01.2024** wieder im Mergnerhof in Saalenstein 9, ihr beliebtes Frühstücksbuffet. Beginn 9.00 Uhr. Herzliche Einladung an alle Senioren.

Jahreshauptversammlung beim Turnverein Berg

Der Turnverein Berg 1895 e.V. lädt alle Ehrenmitglieder und Mitglieder herzlich ein zur Jahreshauptversammlung am **Freitag, 26. Januar 2024**, um 19 Uhr im Gasthof „Zur Traube“ in Berg. Auf der Tagesordnung steht neben den Berichten des Vorsitzenden und der Übungsleiterinnen und Übungsleiter auch die Ehrung von Mitgliedern für 25- und 50-jährige Treue zum Turnverein Berg. Außerdem werden die Mitglieder des Vorstands und des Turnrats neu gewählt. Der Turnverein Berg freut sich auf zahlreichen Besuch!

Christbaumsammlung im Berger Winkel

Viele Hände, schnelles Ende und dann gemütliches Beisammensein! Unter diesem Motto stand die Christbaumsammlung im Berger Winkel in 2024. Dank zahlreicher Helfer von Junger Union und der Jugendfeuerwehr im Berger Winkel waren die ausgedienten Christbäume vom Weihnachtsfest 2023 schnell eingesammelt und nach Gottsmannsgrün gebracht. Dort wurde der stattliche Haufen von Kameraden der FFW Gottsmannsgrün angezündet. Die CSU Berger Winkel grillte für die fleißigen Helfer und für die Besucher des „Christbaumglühens“ leckere Bratwürste und schenkte heißen Glühwein und Tee aus. Eine willkommene Stärkung bei frostigen Temperaturen. Die Gemeinschaftsaktion war auch in diesem Jahr ein voller Erfolg und wurde von vielen Seiten gelobt. Der Erlös des Bratwurst- und Glühweinverkaufs geht als Spende sowohl an die Jugendfeuerwehr im Berger Winkel als auch an die FFW Gottsmannsgrün. Ein herzliches Dankeschön allen Unterstützern und Organisatoren!

Die Bilder zeigen die Helfer zum Start der Christbaumsammlung und das Feuer in Gottsmannsgrün.

Veranstaltungen in Berg

19.01.	19.00 Uhr	FFW Rudolphstein	**Jahreshauptversammlung**	Gasthaus zum Gupfen, Eisenbühl
19.01.	19.30 Uhr	FFW Berg	**Monatsabend**	
23.01.	09.00 Uhr	Seniorenunion Berger Winkel	**Frühstücksbuffet**	Mergnerhof, Saalenstein
23.01.	14 - 16 Uhr	Kirchengemeinde Berg	**Pfarrhofcafé**	Gemeindehaus, Luthersaal
23.01.	17.30 - 19.00 Uhr	Volleyballgruppe	**Volleyball**	Turnhalle Berg
26.01.	19.00 Uhr	TV Berg	**Jahreshauptversammlung**	Gasthof, Zur Traube Berg
26.01.	19.00 Uhr	FFW BergJugend	**Jahreshauptversammlung**	FFW Berg
26.01.	19.30 Uhr	Kirchengemeinde Berg	**Männerabend**	Gemeindehaus, Luthersaal
27.01.	15.00 Uhr	TV Berg	**Kinderkino**	MZG Berg
27.01.	19.00 Uhr	FFW Bug	**Jahreshauptversammlung**	DGH Bug
30.01.	17.30 - 19.00 Uhr	Volleyballgruppe	**Volleyball**	Turnhalle Berg
02.02.	18.30 Uhr	FFW Eisenbühl	**Jahreshauptversammlung**	Gasthaus zum Gupfen, Eisenbühl
02.02.	19.30 Uhr	FFW Berg	**Monatsabend**	
03.02.	19.00 Uhr	Die Bugér	**Hausfasching**	DGH Bug
06.02.	17.30 - 19.00 Uhr	Volleyballgruppe	**Volleyball**	Turnhalle Berg
07.02.	14.00 Uhr	VDK und Gartenfreunde Berg	**Kaffeetrinken**	Kleintierzüchterheim Berg
13.02.	17.30 - 19.00 Uhr	Volleyballgruppe	**Volleyball**	Turnhalle Berg
16.02.	19.30 Uhr	FFW Berg	**Jahreshauptversammlung**	Gasthaus Schemmel, Berg

Werner Eisel gewann 2023 drei Pokale:

Leidenschaft für Motocross

Werner Eisel strahlt – mit Recht. Hinter ihm liegt ein erfolgreiches Jahr im Motocross. Er gewann 2023 drei Pokale und meint schmunzelnd „Da muss man erst so alt werden“. Die Erfolge erzielte der 64-jährige im Motocross in der Saison 2023, alle in der Klasse Senioren 50 plus: Nordbayern - Thüringen Challenge Platz vier, ADAC Nordbayern Platz drei und BMV Oberfranken Platz zwei (Vizemeister). Während andere in dem Alter sich langsam zur Ruhe setzen oder sich zumindest „ruhigeren“ Hobbys widmen, dreht Werner Eisel so richtig auf und hat auch für heuer bereits sein Ziel gesteckt. „Ich will am ADAC Nordbayern MX Cup teilnehmen“, erklärt der begeisterte Motocross-Fahrer, dem die Liebe und das Fahren von Zweirädern sozusagen in die Wiege gelegt worden sind. „Mein Vater Adolf ist 91 Jahre und fährt noch bei Oldtimerfahrten mit“, erzählt Werner Eisel, im Berger Ortsteil Eisenbühl zu Hause, schmunzelnd und auch, dass sein Onkel ebenfalls die Zweiradliebe mit Fahren von Rennen habe. „Meine jüngere Tochter Franziska frönt ebenfalls das Hobby Motocross, fährt aber keine Rennen.“ Und auch Ehefrau Martina steht auch hinterm „Familienhobby“, begleitet ihren begeisterten Motocross-Fahrer auf die verschiedenen Rennen, ist für Bilder und Filmsequenzen zuständig. Beim Rückblick erzählt Werner Eisel schmunzelnd, dass er bereits mit vier Jahren auf einem Zweirad Gas gegeben habe. „Heute sind dies die Kinder-Pocket-Bikes.“ Rennen waren schon immer sein Ding. Trainiert wird dafür auf den Strecken in Unterkoskau in Thüringen nahe Tanna bei Dirty Sports und beim MSC Höchststadt. Bei letztgenannten ist Werner Eisel auch schon über 40 Jahre Mitglied. „Bis 1987 gab es auch bei meinem Heimatdorf Eisenbühl eine Motocross-Strecke, aber der Motorsport ist leider negativ behaftet, es gibt Bedenken bezüglich der Sicherheit und der Lärmbelästigung“, erläutert Werner Eisel, der seit sechs Jahren wieder intensiv fährt. Zuvor gab es eine Fahrpause einhergehend mit dem Verkauf der Motocross-Maschine. Zurückzuführen ist dies auf einen Sturz und den daraus resultierenden Schlüsselbeinbruch. „Aber jetzt geht es wieder rund und während andere mit dem Alter ruhiger werden, dreh ich noch mal auf“, meint Werner Eisel und lacht. Im vergangenen Jahr hat sich Werner Eisel eine

Werner Eisel kann sich über drei Erfolge, darunter ein Vizetitel, im Motocross der Klasse Senioren plus freuen.

Husqvarna FC 250 mit 43 PS gekauft. Diese trägt die Nummer 58. In diesem Jahr liegt der Fokus bei möglichen Rennen auf den ADAC Nordbayern MX Cup, bei dem in der Serie zwischen fünf bis acht Rennen zu fahren sind. „Fünf Rennen sind bereits fix und Start ist am 27. und 28. April in Thüringen beim MSC Pössneck.“ Um für die Fahrsaison fit zu sein, läuft über die Wintermonate ein Fitnesstraining mit Joggen über fünf Kilometer mindestens alle zwei Tage, Spinning und Krafttraining. „Ins Fitnessstudio geh ich dafür aber nicht, alles wird zu Hause beziehungsweise in der Natur absolviert.“ Werner Eisel erklärt, dass Fitness und Kondition bei Motor-Sport enorm wichtig seien. „Motocrosser sind sozusagen die Zehnkämpfer des Motorsports, denn Motocross ist eine körperlich anspruchsvolle Sportart, die sowohl Kraft als auch Geschicklichkeit erfordert.“ Das Motocross-Bike ist mit meist mehr als 110 Kilogramm nicht gerade leicht. Es unter Kontrolle zu halten und dazu zu bringen, dass zu tun, was man gerade vorhat, erfordert auf Dauer sehr viel Kraft, Ausdauer und Körpereinsatz, da es ständig und mit viel Krafteinsatz korrigiert werden muss. „Sonst wirft es den Fahrer ähnlich dem Bullenreiten einfach ab.“ Werner Eisel lacht und erzählt, dass beim Motocross statt auf der Straße immer nur im Sand, Dreck und auf losen Untergrund gefahren werde, Sprünge hinzukommen, steile Auf- und Abfahrten und jede Menge Schlaglöcher und Spurrillen. Wie dem auch sei, Werner Eisel liegt das Motocross-Fieber im Blut und schon jetzt wandern seine Gedanken Richtung Saisonstart. Aber er blickt auch dankbar und mit Stolz zurück. „Die Sportfahrerehrung des ADAC Nordbayern in Nürnberg in der Kia-Metropol-Arena war schon ein besonderes Erlebnis“, unterstreicht Eisel und berichtet, dass mehr als 100 Motorsportlerinnen und Motorsportlern aus verschiedenen Disziplinen sich von über 400 Gästen gebührend feiern ließen. Die Veranstaltung stand unter dem Motto „Kraft des Adrenalins“. Bleibt abzuwarten, ob auch in diesem Jahr die Saison so erfolgreich verlaufen wird, die Voraussetzungen schafft Werner Eisel.

Einladung zum Kinderkino am 27. Januar

Mit dem Weihnachtsfilm „Weihnachten im Zaubereulenwald“ ist das Kinderkino-Jahr 2023 der Sportjugend des Turnvereins Berg zu Ende gegangen. Dieser Termin war mit mehr als 30 Kindern sehr gut besucht. Im Anschluss an den Film lud die Sportjugend noch zum Basteln ein und so entstanden in kürzester Zeit viele kleine und dekorative Weihnachtsbäume. Das Kinderkino-Team des Turnvereins bedankt sich bei allen Besuchern für den tollen Zuspruch und hofft auch im neuen Jahr auf einen guten Besuch des Kinderkinos. Am **Samstag, 27. Januar**, steht gleich eine lustige Krimiunterhaltung für kleine und große Filmfans auf dem Kinoprogramm: Max und die wilde 7. Der Spielfilm startet um **15 Uhr** im Mehrzweckgebäude Berg und wird für Kinder ab acht Jahren empfohlen (FSK: 6). Der Film läuft ca. 90 Minuten. Ende des Kinderkinos mit kurzer Pause ist um ca. 16.45 Uhr. Herzliche Einladung zum Kinderkino!

Erfolgreich werben im
***Wir** im Frankenwald*

Der Turnverein Berg 1895 nimmt Abschied von seinem

Ehrenmitglied

Frau Margot Fankhänel

Margot Fankhänel war unserem Turnverein als Mitglied seit 55 Jahren treu verbunden.
Unsere Vereinsnadel in Gold wurde ihr zum Dank für ihre 40-jährige Mitgliedschaft verliehen. Im Jahr 2019 hat der Turnrat unsere Turnschwester aufgrund ihrer 50-jährigen Treue zum Ehrenmitglied des Turnvereins Berg ernannt.

In großer Dankbarkeit für die gemeinsame Zeit werden wir unsere Turnschwester Margot immer in guter Erinnerung behalten.
Unser Mitgefühl gilt ihrer Familie.

Der Turnrat des Turnvereins Berg 1895 e.V.
1. Vorsitzender Christian Rubner

Geschäftszeiten Verwaltungsgemeinschaft Lichtenberg

Geschäftsstelle: Rathaus Lichtenberg
Marktplatz 16, 95192 Lichtenberg, Telefon: 09288/9737-0 / Fax: 09288/9737-37
E-Mail: info@vg-lichtenberg.de
Internet - VGem: www.vg-lichtenberg.de
Internet - Stadt: www.stadt-lichtenberg.de

Nebenstelle: Rathaus Issigau
Dorfplatz 2, 95188 Issigau, Telefon: 09293/301 / Fax: 09293/7459
E-Mail: issigau@vg-lichtenberg.de
Internet - VGem: www.vg-lichtenberg.de
Internet - Gemeinde: www.issigau.de

Personenstandsangelegenheiten:

Standesamt Naila, Marktplatz 12, 95119 Naila
Telefon: 09282/68-47, Fax: 09282/68-48

Notfallrufnummern der Wasserversorgungen:

Stadt Lichtenberg: 09261/507200 (FWO)
Gemeinde Issigau: 09283/8612243 (Südwasser)

Veröffentlichung von Geburtstagen und Ehejubiläen

Sollte der Wunsch bestehen, dass wir ihr Jubiläum mit Name, Anschrift und Jubiläumsdatum im WIR im Frankenwald veröffentlichen, benötigen wir Ihre schriftliche Zustimmung bis spätestens 2 Wochen vor dem Ereignis. Bei Ehejubiläen muss die Zustimmung **beider** Ehegatten vorliegen.

Vom Standesamt Naila wurden für den Monat November / Dezember 2023 folgende Personenstandsfälle im Bereich der Verwaltungsgemeinschaft Lichtenberg beurkundet:

Sterbefälle:

30.11.2023 Bernd Helmut Gebelein
Kemlas 49, 95188 Issigau

30.11.2023 Kirsten Antje Zlatinger
Gartenstraße 6, 95192 Lichtenberg

Anmerkung: Die vorstehende Aufstellung enthält ggf. nicht alle Beurkundungen des Monats, da nicht in allen Fällen die Zustimmung zur Veröffentlichung gegeben wird.

**Die beiden Rathäuser in Lichtenberg und Issigau bleiben am Freitag, den 19.01.2024 wegen einer EDV – Schulung geschlossen.
Auch die telefonische Erreichbarkeit ist nicht gegeben.
Ab Montag, den 22.01.2024 sind wir wieder wie gewohnt für Sie da.
Danke für Ihr Verständnis.**

Müllabfuhrtermine

Leerungen in Lichtenberg

Dienstag, 23.01.2024	Leerung der Biotonne
Dienstag, 30.01.2024	Leerung der Restmüll- & Gelben Tonne

Leerungen in Issigau

Freitag, 19.01.2024	Leerung der Restmüll- & Gelben Tonne
Freitag, 26.01.2024	Leerung der Biotonne

Termine Wertstoffmobil

Standort Lichtenberg: Poststraße – hinter der ehemaligen Dreschhalle
Nächster Termin: **Mittwoch, 31.01.2024, 10:00 – 18:00 Uhr**

Standort Issigau: am Festplatz
Nächster Termin: **Dienstag, 30.01.2024, 14:00 Uhr – 18:00 Uhr**

Wertstoffinseln des AZV

Standorte Lichtenberg: Ferienpark, Poststraße, Erlenweg

Standorte Issigau: Festplatz / Schulstraße, Eichensteiner Straße, Friedhofsweg, Lindenstraße, Kemlas – Bushaltestelle Reitzenstein – Behelfsheim

Kostenlose Hotline für Leerung: 0800 / 263 463 2.

Ärztliche Versorgung – Fachärzte für Allgemeinmedizin – Gemeinschaftspraxis

Dr. med. Franziska Häußinger
Dipl. med. Evgenij Gebert
Bad Stebener Straße 2 (EG), 95192 LichtenbergTel. 09288 / 63 33
Internet: www.lichtenbergdoc.de

Ärztlicher Bereitschaftsdienst:	Tel. 116 117
Integr. Leitstelle Hochfranken:	Tel. 0 92 81 / 73 95-100
Krankentransport:	Tel. 0 92 81 / 19 22 2
Rettungsdienst und Feuerwehr:	Tel. 112

Bauleitplanung der Stadt Lichtenberg

Amtliche Bekanntmachung der Stadt Lichtenberg gem. §§ 2 Abs. 1 und 3 Abs. 1 BauGB – Aufstellung des vorhabensbezogenen Bebauungsplans mit integriertem Grünordnungsplan „Baumhaushotel Lichtenberg“ und Änderung des wirksamen Flächennutzungsplans im Parallelverfahren gem. § 8 Abs. 3 BauGB zur Aufstellung des vorhabenbezogenen Bebauungsplans „Baumhaushotel Lichtenberg“

Der Stadtrat der Stadt Lichtenberg hat in der Sitzung am 16.10.2023 die Aufstellung des Bebauungsplans mit integriertem Grünordnungsplan „Baumhaushotel Lichtenberg“ und die Änderung des wirksamen Flächennutzungsplans im Parallelverfahren zur Aufstellung des vorhabenbezogenen Bebauungsplans „Baumhaushotel Lichtenberg“ beschlossen. Der Geltungsbereich umfasst ca. 22.300 m“.

Ziel und Zweck der Planung:
„Aufgabe der Bauleitplanung ist es, die bauliche und sonstige Nutzung der Grundstücke in der Stadt nach Maßgabe dieses Gesetzbuchs vorzubereiten und zu leiten.“ BauGB §1 (1)

„Der Bebauungsplan enthält die rechtsverbindlichen Festsetzungen für die städtebauliche Ordnung. Er bildet die Grundlage für weitere, zum Vollzug dieses Gesetzbuchs erforderliche Maßnahmen.“ BauGB §8 (1)

„Bei der Aufstellung der Bauleitpläne sind die öffentlichen und privaten Belange gegeneinander und untereinander gerecht abzuwägen.“ BauGB §1 (7)

Der Grünordnungsplan wird in den Bebauungsplan integriert. „Die für die örtliche Ebene konkretisierten Ziele, Erfordernisse und Maßnahmen des Naturschutzes und der Landschaftspflege werden auf der Grundlage der Landschaftsrahmenpläne für die Gebiete der Gemeinden in Landschaftsplänen, für Teile eines Gemeindegebiets in Grünordnungsplänen dargestellt. Die Ziele der Raumordnung sind zu beachten; die Grundsätze und sonstigen Erfordernisse der Raumordnung sind zu berücksichtigen.“ BNatSchG §11 (1)

In verschiedenen Gesprächen mit dem Bürgermeister, der Verwaltung, dem Projektträger BHL Projekt GmbH und dem beauftragten Architekten Christoph Faltenbacher, M.Sc. Architekt wurden die Inhalte und gesetzlichen Vorgaben des zukünftigen Bebauungsplans mit integriertem Grünordnungsplan besprochen und dem Stadtrat vom Architekten erläutert.

Bekanntmachung der Durchführung der frühzeitigen Beteiligung der Öffentlichkeit und der Behörden sowie sonstigen Träger öffentlicher Belange gem. § 3 und § 4 BauGB:

In der Sitzung am 16.10.2023 hat der Stadtrat Lichtenberg die frühzeitige Beteiligung der Öffentlichkeit (§3 BauGB) sowie der Träger öffentlicher Belange (§4 BauGB) für das Verfahren der Aufstellung des Bebauungsplans mit integriertem Grünordnungsplan „Baumhaushotel Lichtenberg“ und die Änderung des wirksamen Flächennutzungsplans im Parallelverfahren zur Aufstellung des vorhabenbezogenen Bebauungsplans „Baumhaushotel Lichtenberg“ beschlossen.

Die Bürger sollen möglichst frühzeitig über die Ziele und Zwecke der Planung öffentlich unterrichtet werden.

Der Vorentwurf des Bebauungsplans mit integriertem Grünordnungsplan „Baumhaushotel Lichtenberg“ sowie die textliche Begründung mit naturschutzfachlichen Unterlagen zur speziellen Artenschutzrechtlichen Prüfung (SAP) sind auf der Homepage der Verwaltungsgemeinschaft Lichtenberg ab dem

26.01.2024 bis zum 26.02.2024

einsehbar unter
www.vg-lichtenberg.de/stadt-lichtenberg/bauleitplanung/baumhaushotel-lichtenberg/
Im gleichen Zeitraum sind die Unterlagen ebenfalls zu den allgemeinen Öffnungszeiten im Rathaus der Stadt Lichtenberg einsehbar.

Öffnungszeiten:
Mo. 08:00 bis 12:00 und 14:00 bis 18:30 Uhr
Di. 08:00 bis 12:00 Uhr
Mi. 08:00 bis 12:00 Uhr
Do. 08:00 bis 12:00 und 14:00 bis 16:30 Uhr
Fr. 08:00 Uhr 12:00 Uhr
In diesem Zeitraum können Anregungen und Bedenken schriftlich oder zur Niederschrift vorgebracht werden. Schriftlich vorgebrachte Anregungen und Bedenken sollten die volle Anschrift des Verfassers und gegebenenfalls die Bezeichnung des betroffenen Grundstücks enthalten.

Schriftliche Stellungnahmen sind zu richten an:
Stadt Lichtenberg, Marktplatz 16, 95192 Lichtenberg bzw. an
geschaeftsleitung@vg-lichtenberg.de

Es wird darauf hingewiesen, dass nicht fristgerecht abgegebene Stellungnahmen bei der Beschlussfassung über die Bauleitpläne unberücksichtigt bleiben können, sofern die Stadt den Inhalt nicht kannte und nicht hätte kennen müssen und deren Inhalt für die Rechtmäßigkeit des Bebauungsplanes mit integriertem Landschaftsplan, bzw. des Flächennutzungsplanes nicht von Bedeutung ist.

Hinweis zum Datenschutz:
Die Verarbeitung personenbezogener Daten erfolgt auf der Grundlage der Art.6 Abs.1 Buchstabe e (DSGVO) i.V.m. §3 BauGB und dem BayDSG. Sofern Sie Ihre Stellungnahme ohne Absenderangaben abgeben, erhalten Sie keine Mitteilung über das Ergebnis der Prüfung. Weitere Informationen entnehmen Sie bitte dem Formblatt „Datenschutzrechtliche Informationspflichten im Bauleitplanverfahren“ das ebenfalls öffentlich ausliegt.

Hinweis bezüglich des Verbandsklagerechts von Umweltverbänden:
Es wird weiterhin gem. § 3 Abs. 3 BauGB darauf hingewiesen, dass eine Vereinigung im Sinne des § 4 Abs. 3 Satz 1 Nr. 2 des Umwelt-Rechtsbehelfsgesetzes in einem Rechtsbehelfsverfahren nach § 7 Abs. 2 des Umwelt-Rechtsbehelfsgesetzes gemäß § 7 Abs. 3 Satz 1 des Umwelt-Rechtsbehelfsgesetzes mit allen Einwendungen ausgeschlossen ist, die sie im Rahmen der Auslegungsfrist nicht oder nicht rechtzeitig geltend gemacht hat, aber hätte geltend machen können.

Lichtenberg, 19.01.2024
v. Waldenfels
Erster Bürgermeister

Information der Kassenverwaltung zur Verbrauchsgebührenabrechnung

Liebe Lichtenberger Bürgerinnen und Bürger,

zunächst vielen Dank für Ihre Unterstützung im Rahmen der Sonderablesung der Wasserzähler zur Umstellung des Geschäftsjahres auf den Zeitraum vom 01.01. – 31.12. Ihren neuen Abrechnungsbescheid haben Sie bereits erhalten bzw. erhalten diesen noch im Laufe dieser Woche.
Bitte beachten Sie, dass bisher anstelle von 3 Vorauszahlungen jetzt 4 Vorauszahlungen im laufenden Jahr fällig werden. Diese sind jeweils zum 15.02., 15.05., 15.08. und 15.11. zu je ¼ der berechneten Jahresgesamtsumme an die Stadt Lichtenberg zu bezahlen. Wenn Sie ein Lastschriftmandat erteilt haben, brauchen Sie für den zusätzlichen Zahlungstermin nichts weiter zu veranlassen.

Die Jahresablesung wird nun immer im Monat Dezember (vorher Oktober) durchgeführt. Die Jahresabrechnung erhalten Sie sodann immer im Januar des Folgejahres.
Die im Bescheid berechneten Abschläge wurden bereits nach den neuen Gebührensätzen festgelegt, so dass die Vorauszahlungen auf den Jahresverbrauch bereits entsprechend angepasst wurden.

Für Detailfragen zur Berechnung steht Ihnen Herr Franz (09288 9737-11) auch gerne per E-Mail (kasse@vg-lichtenberg.de) zu Verfügung.

Herzliche Grüße
Ihre Kassenverwaltung

Treffen der Vereinsvertreter im Rathaus:

Termine für 2024 stehen fest

Zum Jahresbeginn setzten sich Vereinsvertreter gemeinsam mit Bürgermeister Kristan von Waldenfels im Sitzungssaal des Rathauses zusammen, um ins noch junge Jahr zu blicken und Termine abzustimmen. „2023 hatten wir zahlreiche Veranstaltungen und auch heuer wird es sicherlich wieder so sein“, bilanzierte der Bürgermeister. Und schon startete die Terminbekanntgabe reihum entsprechend den Kalenderwochen, die Bürgermeister von Waldenfels in den Veranstaltungskalender der Stadt eintrug. So steht am Samstag, den 3. Februar Kinder- und Erwachsenenfasching in der TSV-Turnhalle auf dem Programm. Im ersten Quartal finden zahlreiche Jahreshauptversammlungen statt und fester Bestandteil bis zu den Osterferien ist das Jugend-Kunst-Mobil Fichtelgebirge & Hofer Land, dass jeden Montag Kinder und Jugendliche ins evangelische Gemeindehaus zum gemeinsamen kreativen Gestalten einlädt. Am 17. März heißt es „150 Jahre Henri Marteau mit Prof. Ingolf Turban und Tomoko Sawallisch im Haus Marteau und die Zahl 150 steht heuer auch bei der Freiwilligen Feuerwehr Lichtenberg obenan. Die Brandschützern feiern ihr Bestehen mit dem Lindenfest am 4. und 5. Mai. Bürgermeister Kristan von Waldenfels informiert, dass die Termine für die Saison auf der Seebühne am Frankenwaldsee noch in Planung sind, rechtzeitig bekanntgegeben werden. „Bekannt ist aber, dass der Sicherheitstag des Landkreises Hof am 27. April an unserer Seebühne stattfinden wird“, merkt der Bürgermeister an und nennt als große Feste im Jahresreigen 192 Jahre Heimat- und Wiesenfest am Wochenende 27. bis 29. Juli und das Burgfest am letzten Wochenende der bayerischen Sommerferien am 7. und 8. September. Am Samstag, den 3. August lädt der DLRG-Ortsverband zur Seeparty an den Frankenwaldsee ein und bereits vom Freitag, den 19. Juli bis Sonntag, den 21. Juli findet ein DLRG-Jugendzeltlager statt. Teichfest beim Fischereiverein heißt es am 6. Juli mit Kulinarischen aus Neptuns Reich und Kirchweih am 30. Juni. Im dritten Quartal steht der vorweihnachtliche Adventsmarkt des TSV für das Wochenende 16. und 17. November im Veranstaltungskalender, der wieder in der TSV-Turnhalle stattfinden wird und natürlich auch zahlreiche Weihnachtsfeiern der einzelnen Vereine. Das ist nur ein kleiner Auszug aus dem umfangreichen Veranstaltungskalender und zu den bereits eingetragenen Terminen kommt bestimmt noch einiges an kulturellen und geselligen Veranstaltungen hinzu.

Monatsabend eröffnet das Wanderjahr 2024 beim FWV Lichtenberg

Das Wanderjahr 2023 wurde mit einer Fackelwanderung zwischen den Feiertagen abgeschlossen. 28 Wanderer machten sich mit einigen Fackeln auf den Weg. Durch die weihnachtlich beleuchteten Häuser der Gartenstraße zum Hammerweg in Richtung Blechschmidtenhammer. An der Abzweigung zur Dorschenmühle lud Günther Rödel zu einem kleinen Umtrunk ein. Im Gasthof Blechschmidtenhammer schloss sich eine gemütliche Einkehr an, bevor sich die Teilnehmer, teils zu Fuß oder mit Gefährt, auf den Rückweg nach Lichtenberg machten.

Das neue Jahr beginnt mit einem **Monatsabend am 26. Januar um 19.00 Uhr** im Gemeindehaus. Die Besucher erwartet eine Vorschau auf das Vereinsjahr 2024 und ein unterhaltsamer Teil. Dazu ergeht herzliche Einladung an alle Heimat- und Wanderfreunde mit den besten Wünschen für das begonnene Jahr.

Die Vorstandschaft des FWV Lichtenberg

Veranstaltungen in Lichtenberg

21.01.	19.30 Uhr	Haus Marteau Lichtenberg	**Abschlusskonzert des Meisterkurses für Klavier von Professor Gilead Mishory**	Karten 10 Euro, ermäßigt 5 Euro.
22.01.	15.30-17.00 Uhr		**Jugend-Kunst-Mobil**	Gemeindehaus
26.01.	13.30-15.00 Uhr	Bürgeraktion Lichtenberg	**Verkauf von Zudelsocken**	Poststraße 11
26.01.	18.00 Uhr	Haus Marteau Lichtenberg	**Abschlusskonzert des Meisterkurses für Klavier von Professor Arnulf von Arnim I**	Karten 10 Euro, ermäßigt 5 Euro.
26.01.	19.00 Uhr	Frankenwaldverein Lichtenberg	**Monatsabend**	Gemeindehaus
27.01.	18.00 Uhr	Haus Marteau Lichtenberg	**Abschlusskonzert des Meisterkurses für Klavier von Professor Arnulf von Arnim**	Karten 10 Euro, ermäßigt 5 Euro.
29.01.	15.30-17.00 Uhr		**Jugend-Kunst-Mobil**	Gemeindehaus
31.01.	18.00 Uhr	Haus Marteau Lichtenberg	**Abschlusskonzert des Meisterkurses für Oboe von Professorin Clara Dent-Bogány**	Karten 10 Euro, ermäßigt 5 Euro. Reservierung: https://haus-marteau.de/konzerte-aktuelles/abschlusskonzerte/ oder 0921 604-1608. Abendkasse: 09288 6495.
31.01.	18.30 Uhr	Freiwillige Feuerwehr Lichtenberg	**Übung/Unterricht**	Feuerwehrhaus
02.02.	13.30-15.00 Uhr	Bürgeraktion Lichtenberg	**Verkauf von Zudelsocken**	Poststraße 11
Jeden Mi.	18.30 Uhr	Freiwillige Feuerwehr Lichtenberg	**Technischer Dienst**	
Jeden Mi.	19.00. – 20.30 Uhr		**Yoga mit Sylvia – Info: Tel. 0160-5789899**	Gemeindehaus Lichtenberg

Christbaumverbrennen am Frankenwaldsee

165 ausgediente Bäume verbrannt

Die Weihnachtszeit geht hierzulande traditionell mit dem Dreikönigstag zu Ende. Nur wenige Zeitgenossen genießen Christbaum und Weihnachtsdeko noch bis Mariä Lichtmess, dem 2. Februar. Die meisten Leute haben ihren Christbaum längst abgeschmückt und entsorgt. Mit dem traditionellen Christbaum-Verbrennen eröffneten die Lichtenberger Brandschützer die Saison der Freiluftfeste und folgen damit einem skandinavischem Brauch. Mit Temperaturen um den Gefrierpunkt hätte das Wetter nicht idealer sein können: Es zischte und knisterte, und schon stand der Berg an aufgeschichteten Christbäumen in Flammen und die Funken stoben in die klare Luft. Das Feuer entfachte von der Jugendgruppe Matteo Seidel, der am Aktionstag seinen 18. Geburtstag feierte. Auf dem Parkplatz am Frankenwaldsee hatten sich viele Schaulustige eingefunden. Der dampfende Glühwein schmeckte ebenso wie Würste aus dem heißen Kessel. Mit drei Gespannen von Christian Klinkert, Günter Wehrmann und Torsten Michael waren vormittags die abgeschmückten Bäume in Lichtenberg und den Ortsteilen sowie im Feriendorf eingesammelt worden.

165 Christbäume türmten sich dann auf und zwei weitere kamen hinzu, die von den Besitzern unterm Arm mitgebracht worden. Nach und nach warf „Schürmeister“ Johannes Schwarz die Bäume in die lodernden Flammen, wo sie zischend und funkensprühend ihr Dasein beendeten und bei manchem Christbaum gingen die Nadeln in einem kleinen Sternenregen aus sprühenden Feuerfunken auf, bevor sie in Rauch und Asche darnieder lagen. Ein Dank richten die Brandschützer an die Spender, die an den Christbäumen Briefumschläge oder kleine Tütchen mit „Barem“ befestigt hatten.

VfL Issigau gewinnt 1.000 Euro bei den Euroherz-Spendentagen

Das ist doch mal ein überaus gelungener Start ins noch junge Vereinsjahr. Der VfL Issigau hat bei den Radio Euroherz-Spendentagen mit der Sparda-Bank Ostbayern die ersten 1.000 Euro gewonnen. „Ihr seid der erste Verein in unserer Spendenaktion“, verkündete am Nachmittag bei der symbolischen Scheckübergabe Jan Gebelein von Radio Euroherz - und der Jubel im VfL-Vereinsheim war riesig. Zum unerwarteten „Geldsegen“ haben indes einige Vereinsmitglieder beigetragen, angefangen von Daniel Ehrenberg, der den Tipp zur Anmeldung gab, die zweiter Vorsitzender Christopher Franek sofort tätigte und die beiden Anrufer vom Verein Lukas Priedöhl und Frank Latzel. Drei Songs war Zeit, um sich kurz nach 7 Uhr bei Radio Euroherz zu melden – und nachmittags erfolgte dann die Geldübergabe vor Ort im VfL-Vereinsheim. „Großer Auftakt heute zu unseren 10.000-Euro-Spendentagen und die ersten 1.000 Euro gehen zum VfL Issigau“, freute sich Jan Gebelein mit den Vereinsmitgliedern im kuschelig warmen Vereinsheim. Frank Latzel war live im Studio gelandet, total überrascht und riesig erfreut. Bei der Geldübergabe berichtete Vorsitzender Karl-Heinz Schmidt, allen bestens als Kalle bekannt, dass mit der 1.000-Euro-Spende die Flutlichtanlage für die Soccer-Anlage fertig gestellt werden soll. „Dann können Junioren und Senioren auch in der dunklen Jahreszeit trainieren.“ Vorsitzender „Kalle“ stellt den Verein kurz vor: 1921 gegründet, konnte vor zwei Jahren das 100-jährige Bestehen gefeiert werden. „Wir haben zwei Abteilungen Fußball und Tischtennis, wobei Fußball beim 1. FC Höllental integriert ist.“ Zweiter Vorsitzender Christopher Franek unterstreicht, dass die Freude über den Gewinn riesig sei und nun die Socceranlage endlich auch mit Licht erhellt werden könne, ein schon lang gehegter Wunsch, sowohl vom Vereinsvorstand wie auch kleinen und großen Kickern. Übrigens hat im vergangenen Jahr, ebenfalls als Auftaktverein, die Freiwillige Feuerwehr Issigau die 1.000 Euro gewonnen.

FFW Reitzenstein: Dienstversammlung und Jahreshauptversammlung

Die Jahreshauptversammlung mit Neuwahl des Kommandanten, des Stellvertreters und der Vorstandschaft findet am **Freitag, 19. Januar**, um 19.00 Uhr im Unterrichtsraum statt. **Sowohl die Anwesenheit und auch die Uniform sind Pflicht!**

Veranstaltungen in der Region

20.01.	19.30 Uhr	Verein der Bergfreunde Hirschberglein	**Jahreshauptversammlung**	Vereinsheim Hirschberglein
21.01.	19.30 Uhr	Haus Marteau Lichtenberg	**Abschlusskonzert des Meisterkurses für Klavier von Professor Gilead Mishory**	Karten 10 Euro, ermäßigt 5 Euro. Reservierung: https://haus-marteau.de/konzerte-aktuelles/abschlusskonzerte/ oder 0921 604-1608. Abendkasse: 09288 6495.
25.01.	19.00 Uhr	Bayerisches Staatsbad Bad Steben	**Multivisionsshow „Nordlandzauber: Grönland – Island – Schottland“ von Jürgen Müller**	Großer Kurhaussaal Bad Steben
26.01.	19.00 Uhr	Bayerisches Staatsbad Bad Steben	**132. Fränkisches Werthaussingen mit Martin Pötzl**	Sportheim Lerchenhügel
26.01.	18.00 Uhr	Haus Marteau Lichtenberg	**Abschlusskonzert des Meisterkurses für Klavier von Professor Arnulf von Arnim I**	Karten 10 Euro, ermäßigt 5 Euro. Reservierung: https://haus-marteau.de/konzerte-aktuelles/abschlusskonzerte/ oder 0921 604-1608. Abendkasse: 09288 6495.
27.01.	18.00 Uhr	Haus Marteau Lichtenberg	**Abschlusskonzert des Meisterkurses für Klavier von Professor Arnulf von Arnim II**	Karten 10 Euro, ermäßigt 5 Euro. Reservierung: https://haus-marteau.de/konzerte-aktuelles/abschlusskonzerte/ oder 0921 604-1608. Abendkasse: 09288 6495.
27.01.	18.00 Uhr	Verein für Aquarien-, Terrarien- und volkstümliche Naturkunde Naila e. V.	**Familienabend**	Gaststätte Froschgrün
31.01.	18.00 Uhr	Haus Marteau Lichtenberg	**Abschlusskonzert des Meisterkurses für Oboe von Professorin Clara Dent-Bogány**	Karten 10 Euro, ermäßigt 5 Euro. Reservierung: https://haus-marteau.de/konzerte-aktuelles/abschlusskonzerte/ oder 0921 604-1608. Abendkasse: 09288 6495.
05.02.	19.00 Uhr	Bayerisches Staatsbad Bad Steben	**Heinz Erhardt-Abend – Lesung mit Michael Asad**	Vortragssaal im Kurhaus Bad Steben
08.02.	18.00 Uhr	Haus Marteau Lichtenberg	**Abschlusskonzert des Meisterkurses für Klavier von Professor Stefan Arnold**	Karten 10 Euro, ermäßigt 5 Euro. Reservierung: https://haus-marteau.de/konzerte-aktuelles/abschlusskonzerte/ oder 0921 604-1608. Abendkasse: 09288 6495.
08.02.	19.00 Uhr	Bayerisches Staatsbad Bad Steben	**Multivisions-Schau „Andalusien“ von Sigrid Wolf-Feix**	Großer Kurhaussaal Bad Steben
09.02.	18.00 Uhr	Verein für Aquarien-, Terrarien- und volkstümliche Naturkunde Naila e. V.	**Monatsabend mit Stammtisch Fauna und Flora**	Gaststätte Froschgrün
13.02.	17.00 Uhr	VdK Naila	**VdK-Stammtisch**	Gaststätte Grüner Baum, Naila
15.02.	19.00 Uhr	Bayerisches Staatsbad Bad Steben	**Den eigenenen Lymphfluss optimieren; Ref: Monika Wolf**	Vortragssaal im Kurhaus Bad Steben
16.02.	18.00 Uhr	Haus Marteau Lichtenberg	**Abschlusskonzert des Meisterkurses für Percussion von Professor Claudio Estay**	Karten 10 Euro, ermäßigt 5 Euro. Reservierung: https://haus-marteau.de/konzerte-aktuelles/abschlusskonzerte/ oder 0921 604-1608. Abendkasse: 09288 6495.
20.02.	18.00 Uhr	Modellbauverein Naila – Parkeisenbahn Froschgrün e. V.	**Monatsabend für alle Gäste, die Freude am Modellbau und der Parkeisenbahn haben**	Gaststätte Froschgrün
21.02.	19.00 Uhr	Bayerisches Staatsbad Bad Steben	**Großer Heinz Erhardt-Abend mit H. Loyda**	Prinzregent-Luitpold-Saal Bad Steben
22.02.	18.00 Uhr	Haus Marteau Lichtenberg	**Abschlusskonzert des Meisterkurses für Fagott von Professor Dag Jensen**	Karten 10 Euro, ermäßigt 5 Euro. Reservierung: https://haus-marteau.de/konzerte-aktuelles/abschlusskonzerte/ oder 0921 604-1608. Abendkasse: 09288 6495.
24.02.	18.00 Uhr	Verein für Aquarien-, Terrarien- und volkstümliche Naturkunde Naila e. V.	**Jahreshauptversammlung**	Gaststätte Froschgrün
29.02.	19.00 Uhr	Bayerisches Staatsbad Bad Steben	**Politisches Kabarett mit Musik: „Lügen und andere Wahrheiten“ mit Uli Masuth**	Großer Kurhaussaal Bad Steben
Mo.	18.00 Uhr	TSV Carlsgrün	**Nordic Walking; Dauer ca. 1 - 1,5 h. Neueinsteiger und Kurgäste willkommen**	Infos: 09288/8298; Treffpunkt im Kurpark Bad Steben hinter Wandelhalle
Mo.	19.00 Uhr	IfL Frankenwald	**Night Run**	Naila, Bahnhof
Mi.	18.00 Uhr	IfL Frankenwald	**Lauftreff**	Marxgrün, Imbiss Hönl
Mi.+Fr.	18.00 Uhr	VfR Steinbach	**Nordic-Walking-Lauftreff für alle Interessierten**	Treffpunkt: Sportplatz Steinbach, Infos: 0171/2227832
Do.	14.00 Uhr	Frauen-Gymnastikgruppe Kraus	**Gymnastik**	Katholischer Pfarrsaal Naila
Do.	18.00 Uhr	TSV Carlsgrün	**Nordic Walking-Lauftreff**	Teilnahme kostenlos, Stockverleih in der Tourist-Information zu den Öffnungszeiten
Do.	18.45 Uhr	IfL Frankenwald	**Laufgymnastik**	Schule am Martinsberg in Naila
Fr.	15.30 Uhr	IfL Frankenwald	**Lauftreff**	Selbitz, Parkplatz am Anger

Der Landkreis Hof erweitert und erneuert seine beiden Kliniken an den Standorten Münchberg und Naila

Hof – Nach der Eröffnung des neu errichteten Bettenhauses in Naila 2019, wurde jetzt ein weiterer Teil-Bauabschnitt freigegeben - der sogenannte Bauabschnitt 2a. Dieser beinhaltet die zentrale elektive Patientenaufnahme mit Untersuchungs- und Behandlungsräumen, ein Labor sowie die Endoskopie.

Im Beisein von Regierungspräsident Florian Luderschmid und zahlreichen Vertretern aus der Politik sowie dem Gesundheitswesen haben Dr. Oliver Bär, Landrat und Verwaltungsratsvorsitzender der Kliniken Hochfranken, Klinikvorstand Peter Wack und 1. Bürgermeister Frank Stumpf die neuen Räumlichkeiten ihrer Bestimmung übergeben.

„Wir investieren in unsere Kliniken, weil die Bürgerinnen und Bürger in unserer Region sich eine hervorragende medizinische Versorgung wünschen, sie brauchen und auch verdienen. Die Bürgerinnen und Bürger nehmen sie auch an – das sehen wir anhand der Zahlen. Wir haben insgesamt über 16.000 Patienten, die wir alleine im vergangenen Jahr in den Kliniken Hochfranken betreut haben, über 6.000 davon in Naila. Unsere Kliniken Hochfranken werden hervorragend angenommen und sie strahlen auch über das Hofer Land hinaus in benachbarte Bundesländer. Wir sind ein wichtiger und stabiler Faktor der Versorgung in unserer Region“, so der Hofer Landrat und Verwaltungsratsvorsitzende Dr. Oliver Bär.

Anders als bei Bauabschnitt 1 - dem Bettenhaus - ist der Bauabschnitt 2 eine reine Sanierungsmaßnahme und gliedert sich in zwei Teilbereiche. Der erste, nun fertiggestellte Bereich, umfasst die früheren Pflegestationen 1, 3 und 5. Dazu wurden die Gebäudebereiche komplett entkernt, neu ausgebaut, möbliert und mit neuen Geräten ausgestattet.

„Die Einweihung eines solchen Bauabschnittes ist immer ein wichtiger Meilenstein und ein sehr erfreuliches Ereignis. Viele Jahre wurden geplant, viele Nutzergespräche geführt und am Ende sehen wir nun im Ergebnis schöne, funktionale und helle Räumlichkeiten, die für unsere Mitarbeiter ebenso wie unsere Patienten eine große Aufwertung bedeuten. Der Bauabschnitt 2a war insbesondere für unsere Belegschaft eine besondere Herausforderung, weil die Sanierung im Bestand und während des laufenden Klinikbetriebes stattfand. Deshalb möchte ich mich bei allen Mitarbeitern, Patienten und Besuchern für das Verständnis bedanken“, so Klinikvorstand Peter Wack.

Landrat Dr. Oliver Bär, Antje Hager (Notaufnahme), Andreas Eckl (Architekt), 1. Bürgermeister der Stadt Naila Frank Stumpf, Landtagsabgeordneter Kristan von Waldenfels, Dr. Jürgen Fisahn, Klinikvorstand Peter Wack, Stephanie Furkert (Labor), Regierungspräsident Florian Luderschmid und Dekan Andreas Maar.

Knapp 21 Millionen Euro investiert der Landkreis in den zweiten Bauabschnitt am Klinikstandort in Naila. Eine Investition, die nicht ohne die Unterstützung des Freistaates Bayern möglich wäre. Er unterstützt, neben der parallel laufenden Erweiterung der Klinik in Münchberg, den zweiten Bauabschnitt in Naila mit weiteren 8,66 Millionen Euro.

„Besonders in der heutigen Zeit ist es wichtig, in die Zukunft unserer Krankenhäuser zu investieren. Denn auch zukünftig benötigen wir eine leistungsfähige und regional ausgewogene Krankenhausversorgung. In Zeiten zunehmenden Landärztemangels sichern die Krankenhäuser mit ihrem stationären und auch ambulanten Leistungsangebot die Versorgung, vor allem in Notfällen und Krisenzeiten. Zugleich zählen sie auch zu den bedeutendsten Arbeitgebern in der Region und spielen eine zentrale Rolle als Wirtschaftsfaktor. Die Investition in unsere Krankenhäuser ist daher auch eine Investition in den ländlichen Raum“, fasst Regierungspräsident Florian Luderschmid zusammen.

Dr. Jürgen Fisahn, Chefarzt und ärztlicher Leiter der Klinik in Naila ergänzt: „Eine Klinik kann nur erfolgreich betrieben werden, wenn man in ausreichender Zahl Mitarbeiter hat, die in der Lage sind, exzellente Medizin zu bieten. Der Fachkräftemangel ist allerdings auch in der Medizin präsent. Man muss also etwas bieten können, um qualifizierte Fachkräfte aus den Metropolen ins schöne ländliche Oberfranken zu locken. Neben vielen anderen Aspekten kann auch eine moderne und schöne Immobilie ein Pluspunkt sein, um sich von der Masse abzuheben und die Attraktivität im Hinblick auf eine Bewerbung oder eine Tätigkeit bei uns wesentlich beeinflussen – vielleicht sogar als Zünglein an der Waage“, so Dr. Jürgen Fisahn.

Nailas 1. Bürgermeister Frank Stumpf erinnert in seinem Grußwort zurück an den 13. Juli 1955, als der damalige Kreistag den Beschluss fasste, das damalig bestehende und den Anforderungen nicht mehr entsprechende Krankenhaus durch einen Neubau zu ersetzen.

„Schon damals sah es der Landkreis als seine Pflicht an, der Gesundheit des Menschen zu dienen, den leidenden Kranken zu helfen und damit menschliche Not zu lindern. 70 Jahre später sind wir stolz auf unser Haus, auf den guten Ruf, die Verlässlichkeit, Nachhaltigkeit und Freundlichkeit. Das macht es aus: von der Reinigungskraft bis hin zum OP-Personal haben wir eine 1a-Bewertung der Bevölkerung. Ich danke dem Landkreis Hof, insbesondere Landrat Dr. Oliver Bär, dass er gleich zu Beginn seiner Amtszeit den Kreistag davon überzeugt hat, dass es weitergehen muss und wir unsere Kliniken zukunftsfähig aufstellen müssen“, so Frank Stumpf.

Unmittelbar an die Fertigstellung des Bauabschnittes 2a folgt nun im Februar der Start des zweiten Teil-Bauabschnitts 2b. Dieser umfasst die neue Notaufnahme sowie Aufnahmestation mit insgesamt rund 480 Quadratmeter. Die Fertigstellung ist nach jetzigem Stand für 2025 geplant.

Vielen lieben Dank

möchten wir all denjenigen sagen, die Ihre Anteilnahme in so großer Herzlichkeit durch Wort, die zahlreichen Schriften oder durch eine stumme Umarmung bekundet haben und damit meine liebe Frau, Mutter, Schwiegermutter und unsere allerliebste Oma

Anita Dick

geb. Herpich

* 29.08.1952 † 04.12.2023

sehr würdevoll auf Ihrem letzten Weg begleitet haben.

Unser besonderer Dank geht an:

- Pfarrer Eberhard Bunzmann für seine persönlichen und trostreichen Worte
- Herrn Polizeidirektor Günter Greim für seinen ehrenden Nachruf
- Frau Dr. Heike Kothmann und Herrn Martin Klug für die jahrelange medizinische und therapeutische Betreuung
- Das Bestattungshaus Hollerbach für die einfühlsame Unterstützung

Tiefengrün, im Januar 2024

In stiller Trauer:

Gerhard Dick
Silvia Wolfrum mit Christoph, Niklas und Nelly

Gottesdienste und Bibelkreise

Bad Steben

Evangelische Kirchengemeinde Bad Steben
So, 21.1., 9.30 Uhr, Hauptgottesdienst, Martin Luther Haus
10.45 Uhr, Kindergottesdienst, Martin Luther Haus
Di, 23.1., 14 Uhr: Frauenkreis : Jahreslosung, Hotel Promenade
17 Uhr: Stunde der Landeskirchl. Gemeinschaft, Betreutes Wohnen Wenzstr. 7
Mi, 24.1., 19.30 Uhr: Bibelstunde, Sportheim Thierbach
Fr, 26.1., 19 Uhr: Vorbesprechung der Jubelkonfirmationen 2024 für alle drei Gemeinden, Martin Luther Haus

Katholische Pfarrei „Maria, Königin des Friedens“
Fr. 19.01., 16.15 Uhr: Andacht Orgelträume
So.21.01., 9 Uhr: Wort-Gottes-Feier
Do.25.01., 17 Uhr: Rosenkranz
Fr.26.01., 16.15 Uhr: Andacht Orgelträume

Evangelische Kirchengemeinde Bobengrün
So., 21.01., 8.30 Uhr: Hauptgottesdienst, 10 Uhr: Kindergottesdienst, **Fr, 26.1.**, 19 Uhr: Vorbesprechung der Jubelkonfirmationen 2024 für alle drei Gemeinden, Martin Luther Haus

Berg

Evang.-luth. Kirchengemeinde Berg
Sa., 20.01. 19.30 Uhr Bibel & Mehr
So., 21.01., 8.30 Uhr Predigtgottesdienst Untertiefengrün
9.30 Uhr Hauptgottesdienst
Mo., 22.01., 14 Uhr: Bibelgespräch im Gemeindehaus / Luthersaal
Di., 23.01. 14 Uhr: Pfarrhofcafè im Gemeindehaus/Luthersaal
Mi., 24.01., 16:30 Uhr Präparandenunterricht, 17.30 Uhr Konfirmandenunterricht, 20 Uhr Blaues Kreuz Ortsgr. Berg Gemeindehaus/Luthersaal
Fr., 26.01. 16 Uhr: Kindertreff im Gemeindehaus / Luthersaal
19.30 Uhr Männerabend im Gemeindehaus / Luthersaal

Katholische Kirchengemeinde Berg

Geroldsgrün

Evang.-luth. Kirchengemeinde Geroldsgrün
Sa, 20.1.9 Uhr: Frauenfrühstück im Gemeindehaus Geroldsgrün Thema „Nur die Liebe zählt“
So, 21.1.16 Uhr: Abschlussgottesdienst der Allianz-Gebetswoche in der Jakobuskirche Geroldsgrün
Do, 25.1. 9.30 Uhr: Krabbelgruppe im Gemeindehaus

Evang.-Luth. Kirchengemeinde Dürrenwaid

Evang.-luth. Kirchengemeinde Steinbach
So, 21.1. 9.30 Uhr: Gottesdienst in der Johanneskirche

Öffnungszeiten des Pfarramtsbüros im Kirchweg 2, Tel. 09288/91018 - pfarramt.geroldsgruen@elkb.de: Dienstag bis Freitag von 9 – 12 Uhr /Freitag nachmittag von 16 – 18 Uhr /Montag geschlossen!

Evang.-luth. Kirchengemeinde Langenbach
So., 21.01.9.45 Uhr: Hauptgottesdienst
Fr., 26.01.19 Uhr: Vorbesprechung der Jubelkonfirmation für alle drei Gemeinden, Martin Luther Haus Bad Steben

Adventgemeinde Langenbach
Sa., 20.01., 9.30 Uhr:Bibelgespräch, 10.30 Uhr:Gebetsgottesdienst mit Edegar Link

Lichtenberg

Evang.-luth. Kirchengemeinde Lichtenberg
Fr., 19.01. 15.00 Uhr Seniorennachmittag im Gemeindehaus
So., 21.01. 9.30 Uhr Gottesdienst im Gemeindehaus
Do., 25.01. 19.30 Uhr Posaunenchorprobe im Gemeindehaus
Gesangvereinsprobe im Gemeindehaus

Issigau

Evang.-Luth. Kirchengemeinde Issigau
So., 21. 01., 9 Uhr, Simon-Judas-Kirche, Gottesdienst mit Pfarrer Herbert Klug; gleichzeitig Kindergottesdienst im Gemeindehaus.

Missionswerk Benjamin e.V.

Online Gottesdienst jeden Sonntag Vormittag
Facebook: Missionswerk Benjamin e.V.
YouTube: Benjamin e.V.
Instagram: Missionswerk Benjamin, Internet: benjamin-ev.eu

Naila

Evang.-luth. Kirchengemeinde Naila
Sa, 20.1., 16 Uhr: Gottesdienst im Seniorenstift, Seniorenstift Martinsberg
So, 21.1., 10 Uhr, 3. Sonntag nach Epiphanias: Gottesdienst und Kindergottesdienst, Stadtkirche Naila, Kirchencafé
Mo, 22.1., 14 Uhr; Seniorengymnastik, Bonhoefferhaus
Di, 23.1., 15-18 Uhr: Gemeindebücherei - geöffnet
19 Uhr: Kantorei, Bonhoefferhaus
Mi, 24.1., 9.30 Uhr: Frühstückskreis, Bonhoefferhaus
Do, 25.1., 9.30 Uhr: Krabbelgruppe für alle Eltern und Großeltern mit ihren Kindern oder Enkeln zwischen 0 und 3 Jahren.
Landeskirchliche Gemeinschaft
15-18 Uhr: Gemeindebücherei geöffnet
19.30 Uhr: Posaunenchor, Bonhoefferhaus

Evang.-luth. Kirchengemeinde Marxgrün
Fr, 19.1., 19 Uhr: KV-Sitzung, Gemeindehaus
So, 21.1., 10.15 Uhr, 3. Sonntag nach Epiphanias
Gottesdienst : mit Pfarrer Herbert Klug, Christuskirche
Mo, 22.1., 19.30 Uhr: Posaunenchor, Gemeindehaus

Evang.-luth. Kirchengemeinde Culmitz

Evang.-luth. Kirchengemeinde Marlesreuth
So, 21.1.10.15 Uhr: Gottesdienst in der Simon und Judas Kirche
Fr, 26.1. 19 Uhr: Jugendkreis

Evang.-luth. Kirchengemeinde Lippertsgrün
So., 21.01.: 11.05 Uhr: Gottesdienst am 3. Sonntag nach Epiphanias in der Kirche, gleichzeitig Kindergottesdienst im Emmaus-Zimmer. Anschließend Mittagessen in den Gemeinderäumen.
Di., 23.01.: 19 Uhr: Gebet für die Gemeinde bei Familie Friedrich.

Kath. Pfarrgemeinde „Verklärung Christi“
So.21.01., 10 Uhr: Eucharistischer Rosenkranz, 10.30 Uhr: Hl. Messe
Mi.24.01., 8.30 Uhr: Eucharistischer Rosenkranz, 9 Uhr: Hl. Messe

Landeskirchliche Gemeinschaft Naila
Fr., 19.01., 18 Uhr: Teenkreis, 20 Uhr: Jugendkreis
Sa., 20.01., 9 Uhr: Entdecker-Kids
So., 21.01., 18 Uhr: Gottesdienst
Mo., 22.01., 19 Uhr: Jugendbibelkreis
Di. 23.01. 8.30 Uhr: Gebetskreis
Do., 25.01. 9.30 Uhr: Krabbelgruppe
Fr., 26.01., 18 Uhr: Teenkreis, 20 Uhr: Jugendkreis

Evang.-meth. Kirchengemeinde Naila
Freitag, 19. 01., 19.30 Uhr Allianzgebetsabend im Gemeindehaus Selbitz
Samstag, 20. 01., 19.30 Uhr Allianzgebetsabend in der LKG Naila
Sonntag, 21. 01., 16.00 Uhr Abschlussgottesdienst der Allianzgebetswoche in der Evang. Kirche Geroldsgrün

Zeugen Jehovas Naila, Am Hammerberg 11
Am **Sonntag, den 21.01.** treffen sich alle um 10.00 Uhr im Königreichssal in Naila. Dort hören wir den Vortrag mit dem Thema „Über Gottes Wort und die Schöpfung intensiv nachdenken“

Achtung: Ab Januar neue Zusammenkunftszeit: Beginn 10.00 Uhr

Wer nicht in den Königreichssaal kommen kann, kann die Gedanken auch weiterhin am Telefon oder per Videokonferenz verfolgen. Wenden Sie sich bitte an einen Zeugen Jehovas oder an Familie Haubner Tel. 09282/963229

Sonnenaufgang über Berg ...

... fotografiert von WIR-Leser Rüdiger Schwalbe.

Schwarzenbach a.Wald

Evang.-luth. Kirchengemeinde Bernstein a.Wald
Fr.,19.1.,19.30 Uhr: Posaunenchor
So.,21.1.,9 Uhr: Gottesdienst,16 Uhr: Abschluss der Allianzgebetswoche in Geroldsgrün
Mo.,22.1.,17.30 Uhr: Jungschar,18.30 Uhr: Friedensgebet
Di.,23.1.,19 Uhr: Frauentreff „Mittendrin im Gemeindehaus zur Jahreslosung 2024“ Alles was ihr tut, ge
schehe in Liebe.“ ,19.30 Uhr: Bibelabend in Schwarzenbach mit Heinz Spindler: „Sorglos oder Sorgen los?“
Mi.,24.01.,19.30 Uhr: Bibelabend in Schwarzenbach mit Heinz Spindler: „Intelligent oder klug?“
Do.,25.1.,18.30 Uhr: Jugendgruppe in Schwarzenbach,19 Uhr: Kirchenchor,19.30 Uhr: Bibelabend in
Schwarzenbach mit Heinz Spindler: „Hauptsache gesund oder lebendig?“

Evang.-luth. Kirchengemeinde Döbra
So., 21.01.: 10.00 Uhr: Gottesdienst am 3. Sonntag nach Epiphanias in der Bartholomäuskirche.

Evang.-luth. Kirchengemeinde Schwarzenbach a.Wald
So.,21.1.,9 Uhr: Gottesdienst,16 Uhr: Abschluss der Allianzgebetswoche in Geroldsgrün
Mo.,22.1.,19.00 Uhr Gospelchor im Gemeindehaus
Di.,23.1.,19.30 Uhr: Bibelabend in Schwarzenbach mit Heinz Spindler: „Sorglos oder Sorgen los?“
Mi.,24.01.,19.30 Uhr: Bibelabend im Gemeindehaus mit Heinz Spindler: „Intelligent oder klug?“
Do.,25.1.,18.30 Uhr: Jugendgruppe im Gemeindehaus,19.30 Uhr: Bibelabend im Gemeindehaus mit Heinz Spindler: „Hauptsache gesund oder lebendig?“

Katholische Pfarrei „St. Josef“ Schwarzenstein
So., 21.01., 9 Uhr: Hl. Messe

Filialkirche „St. Marien“, Schwarzenbach

CVJM Schwarzenbach a.Wald &
Jesus Gemeinde Frankenwald
Fr. 19.01., 17 Uhr Jungschar für Jungs, 18.30 Uhr Teeniekreis
So. 21.01., 10 Uhr Gottesdienst mit Abendmahl und Kindergottesdienst, 16 Uhr Abschlussgottesdienst der Allianzgebetswoche, Evang. Kirche Geroldsgrün
Mo. 22.01., 17 Uhr Kinderstunde
Mi. 24.01., 17.30 Uhr Mädchenjungschar
Fr. 26.01., 17 Uhr Jungschar für Jungs, 18.30 Uhr Teeniekreis
Allianzgebetswoche noch bis 21.01.24 an verschiedenen Orten im Raum Naila

Go Church, Revex Zentrum, Nordstraße 10

Freie Christengemeinde Sängerwald
So 21.01., 9.30 Uhr Gottesdienst, 16 Uhr: Abschluss-Gottesdienst der Allianzgebetswoche in der Ev. Kirche Geroldsgrün

Seelsorge- und Gebetsdienst: 09289/97127
Predigtarchiv: www.saengerwald.de

Evang.-meth. Kirchengemeinde Schwarzenbach a.Wald
Freitag, 19. 01., 19.30 Uhr Allianzgebetsabend im Gemeindehaus Selbitz
Samstag, 20. 01., 19.30 Uhr Allianzgebetsabend in der LKG Naila
Sonntag, 21. 01., 16 Uhr Abschlussgottesdienst der Allianzgebetswoche in der Evang. Kirche Geroldsgrün

CVJM Naila

Sonntag, 17.30 Uhr: Jungen von 12 bis 16 Jahren
Montag, 18.30 Uhr u. 20.00 Uhr: Indiaca-Training in der Sporthalle am Schulzentrum
Dienstag, 18.00 Uhr: Tischtennis-Training 1./2. u. Herren-Mannschaft im CVJM-Haus
Mittwoch, 17.00 Uhr: Jungen und Mädchen von 8 bis 12 Jahren, 19.45 Uhr: Bibelstunde für Alle
Donnerstag, 19.00 Uhr: „Bible Talk“ Hauskreis für junge Erwachsene im CVJM-Haus
Freitag, 16.00 Uhr: Kinderstunde bis 8 Jahre
17.00 Uhr: Tischtennis-Training für Anfänger im CVJM-Haus
18.30 Uhr: Tischtennis-Training 3. Mannschaft CVJM-Haus
Auf der Webseite wwww.cvjm-naila.de gibt es eine Terminübersicht sowie die Kontaktdaten der Mitarbeiter.Die geltenden Hygiene- und Verhaltensregeln für Jugendangebote, für Angebote für Erwachsene sowie für die Sportarbeit sind auf der Webseite www.cvjm-naila.de veröffentlicht.

10. Hochfränkisches Qualifikationsturnier im karnevalistischen Tanzsport

Feuerwerk an ausgefeilten Choreografien, Akrobatik und Tanz

Naila – Das 10. Hochfränkische Qualifikationsturnier im karnevalistischen Tanzsport, zugleich Qualifikationsturnier zur Süddeutschen Meisterstand, fand am vergangenen Wochenende in der Nailaer Frankenhalle statt. 120 Starts am Samstag und 100 am Sonntag von Tanzgarden mit Marsch- und Schautanz, Solisten und Tanzpaaren boten ein eindrucksvolles vielfältiges Bild von ausgefeilten Choreografien, Akrobatik und Tanz auf der Bühne. Als Ausrichter des zweitägigen Events mit vielen, vielen Zuschauern und Aktiven agierte der Verein hochfränkischer Karnevalisten mit den Vereinen Soul City Dancers, der Karnevalsabteilung des TuS02 Lippertsgrün und der FG Helmbrechts und als Schirmherren 1. Bürgermeister Frank Stumpf und Landrat Dr. Oliver Bär. 1. Bürgermeister Stumpf begrüßte am Sonntag die aus ganz Deutschland angereisten Aktiven und Gäste. „Gigantisch, was der ausrichtende Verein auf die Beine stellt, all die Organisation, die Durchführung, die Vielzahl an Helferinnen und Helfer, da steckt jede Menge Energie dahinter“, bilanzierte der Bürgermeister und dankte für das ehrenamtliche Engagement rund um die bedeutende Veranstaltung, die weit über die Stadt- und Landkreisgrenzen hinaus bekannt ist. Auch Turnierleitung Iris Leichauer und Marco Anderlik, Präsident des Fastnacht-Verband Franken begrüßten und dankten allen Mithelfenden, wünschten verletzungsfreie Auftritte und natürlich die Qualifikation.

Proppenvoll war die Frankenhalle Naila beim 10. Hochfränkischen Qualifikationsturnier im karnevalistischen Tanzsport

Im Gespräch (von links) Marco Anderlik, Präsident des Fastnacht-Verband Franken, 1. Bürgermeister Frank Stumpf und Norbert Greger, Bezirkspräsident von Oberfranken im Fastnacht-Verband Franken.

Unter den Titel „Achtung wichtig – trenne richtig“ stellte die Karnevalsabteilung des TuS Lippertsgrün ihren Tanz.

Im Drachenkostüm betraten die Karnevalisten der Knoblauchsländer KG Buchnesia die Bühne

„Findet auch Nicolai sein Talent?“ fragte der Turnier Club Obhausen bei seinem Auftritt.

Den schönsten Blumenstrauß präsentierte der Anger Karneval Club Erfordia.

NEUBAU EIGENTUMSWOHNUNGEN
NAILA STENGELSTRASSE 16

BENJAMIN HORN IMMOBILIEN

MIT MODERNER WÄRMEPUMPEN-HEIZUNG

Baustart ist erfolgt

Hier entstehen 7 Eigentumswohnungen zwischen 55 m2 und 72 m2 auf 4 Etagen
mit Terrasse oder Balkon, mit Aufzug, mit Kellerabteil, 8 PKW-Stellplätze
Wohnen Sie modern, jung und rollstuhlgerecht.

Bauherr:

DREHOBEL
BAU GMBH

Sonnenstraße 12
95682 Brand

Beratung / Vertrieb: Hauptstraße 14, 95119 Naila-Marlesreuth, Telefon 09282 9844760

www.benjamin-horn-immobilien.de